第八千六百八號　（第三種郵便物認可）　（金曜日）　THE KEIJO NIPPO　昭和六年十一月十三日　西紀一千九百三十一年

京城日報
夕刊
十一月十三日（木）
發行所 京城府大平通一丁目 京城日報社

易斷所
京城府明治町小唄坂
岡村介石

支那國内の安定が
解決の先決條件
聯盟内に意見擡頭
聯盟漸く靜觀の域に進む

【ゼネヴァ十一日發電】滿洲における重大險惡の報道が頻りに聯盟事務局に到着し日支兩國代表部とも互に宣傳戰に努めてゐるが、今後全權の事件が持ち上らぬ限り十六日パリにおける理事會の期日が繰り上げられる事はないものと見られる、**聯盟側は落着いて事態の推移を靜觀してゐるが漸次事態の眞相も漸く判つて來た結果とも解される、**從來聯盟は兎に角日支兩國の衝突を防止せんとあせつて來たのであるが、**支那國内の狀態の不安定が問題の根本原因であり此の根本原因を何とか片つける事が問題解決の先決條件だとの氣分が漸次濃厚になつて來た、**聯盟は先づ支那の條約遵守の義務につき注意を拂はねばならぬとの意見が出てゐると言はる

單なる決議や教訓で
平和は維持されず
必要なるは國際信頼
米國大統領語る

【ワシントン十一日發電】フーヴァ大統領は本日アーリントンの國立墓地の記念祭に臨み數分間國際平和の理想を語つた、卽ち『平和は今尚ほ保證されてゐる、平和は單なる決議や教訓のみで維持されず、先づ必要なのは國際間の信頼である』

妥協的通牒に
接したス長官滿足
日本の新通牒を得て
米國官邊に樂觀の色

【ワシントン十一日發電】米國務長官スチムソン氏は昨日滿洲事變に關し出淵大使より新たに日本政府の通牒に接したスチムソン長官は曰く

日本政府よりの極めて妥協的な通牒に接した、但し右の内容は公表することは出來ぬ、現在において該通牒を公表することは各國を當惑させ却つて問題の解決を阻害する結果となる惧れがある

スチムソン氏はこれ以上とかくの言明を避けてゐるが、他の國務省當局は**外交上の會から追放乃至經濟的ボイコットに訴へずに日支紛爭の平和的解決を達成すべきことを樂觀してゐる**

幣原外相米國大使に說明

【東京電話】幣原外相は十一日午後五時米國大使フォーブス氏の來訪を求め九日出淵大使に致したる米國政府の好意的勸告に對する帝國政府の回答を同大使に手交したる後、北滿洲における馬占山軍の態度及天津事變等に關しその眞相を述べこれに對する帝國政府の態度を說明種々意見の交換を爲す處あつた

駐英米大使に出席を命ず

【ロンドン十一日發電】米國政府は本日ロンドン駐剳大使チャールス・ドーズ氏に對し來る十六日パリで開かれる聯盟理事會にオブザーヴァとして出席する爲め會期迄パリに向ふべき事を命じた

日本と滿洲
日本人の義務と決心
芳澤大使の演說

【パリ十一日發電】芳澤大使は本日英米新聞記者午餐會の席上左の如く演說した

日本は今や未曾有の重大危機に際會し滿洲における諸權益を死守せんとの斷乎たる決意を有してゐる、斯くすることは吾等日本人の責務であり吾等の確乎不拔の方針である、日本は過去二十五ケ年間に二十億圓の巨費を投じ滿洲の開發に努力した結果、貿易は過去二十五年間に三十七倍に增加し人口も五十萬から三千萬といふ六十倍の激增を見て支那國一の發達せる地方となつた、しかるに暴戾なる支那はあらゆる不法を逞うし條約を蹂躪してゐるのである、故にこれ等の事實を無視して若し十六日の理事會が聯盟規約第十五條を以つて日本に臨まんとすれば日本は斷乎としてこれに反對する、日本の駐兵は各種權益及び百萬の同胞の生命財產保護の外他意あるものではなく、支那をして條約の不可侵を保障せしめんとするに過ぎぬ、各國代表者諸君はこの眞相を究め公平な判斷を下されたい

松平吉田兩大使も出席
芳澤代表の補佐として

【東京電話】政府は來る十六日の聯盟理事會に芳澤大使補佐の爲め松平駐英大使及び吉田駐伊大使をパリに出張せしめることに決し、十二日右兩大使に訓令を發した

出鱈目の報告
支那から聯盟に

【ゼネヴァ十一日發電】支那代表部は本日聯盟に提出した天津事件に關する報告中天津暴動を起した便衣隊から奪取した武器は明白に日本製であると相變らず出鱈目をならべてゐる

朝鮮派遣部隊の
歸還は本月中か
公報に接した朝鮮軍司令部
直に歸還手配に着手

滿洲における朝鮮派遣部隊混成一個旅團はそれぞれ原駐地に歸還せしむることになり、東京所報の如く十一日御裁可を經て發令され、**朝鮮軍司令部は卽日その公報に接し歸還手配を行ひ鐵道局と輸送上の打合せをしてゐるが歸還期は除隊の關係て十一月中に歸還完了の豫定であるが平壤飛行隊はなほ滿洲に殘留する豫定である、軍當局は左の如く語る**

十一日歸還せしむべき命令を接受したのですでに準備中だが、どうせ交代部隊が到着した後でなくては歸還させられないので、滿期除隊の關係があつて急いだ譯で引揚げは今月末になるだらう

混成旅團の編成
旅團長は鈴木美通少將

【弘前電報】滿洲における朝鮮軍と交代のため第八師團より出動することに決した爲め十一日第八師團の最高幹部と參謀本部員と協議の結果步兵第〇旅團長鈴木美通少將指揮の下に混成旅團を編成することとなつた、依つて麾下の各隊に通じ十一日中に編成を了し〇〇日出發の途に就くことゝなつた

經費
も交渉成立

【熊本電報】朝鮮出動部隊と交代する弘前第八師團管下より出動する混成旅團は步兵〇ケ聯隊、騎兵及び工兵〇ケ中隊、野砲兵〇ケ大隊を以て編成することに決定してゐる。關東軍一部の交代並に第二師團・獨立守備隊の二年兵在營延期にともなふ經費は約三十萬圓、朝鮮出動守備隊と第八師團の交代兵營經費三十萬圓で、右は政府と軍部との間に交渉成立してゐる

黑軍の宣戰準備
ロシアの援助で全く成る
愈よ數日中に積極行動開始

【奉天十二日發至急報】黑龍江軍は對日宣戰準備全く成り露國の援助に依り茲數日中に對日積極的軍事行動に出づること明瞭となり我軍はこれを嚴戒中である

【奉天十二日發至急報】我軍偵察機の報告に依れば昂々溪南方の黑龍江軍陣地は最近擴張されると共に益々堅固の度を增し對日戰闘準備を完了した（午前十一時卅分發）

ロシアの馬占山軍援助
武器彈藥續々昂々溪に輸送

【奉天十二日發至急報】露國の馬占山軍援助は全く積極化し渡哈露國將校オシコフは八日昂々溪に到着、チチハルのゲ・ペ・ウの司令官クズネツオフと協議中であり又露領より來れる赤露軍籍を有する支那軍人は數日來隊を組んで昂々溪に來着したが露國は一面急速に多數の兵器彈藥を昂々溪に輸送しつゝあり、小銃彈藥を積込んだ貨車は六日十二輛、八日二輛東露領より昂々溪に到着し、露國の援助に依る馬占山軍の對日軍事行動開始は茲數日中と見られ、同方面は俄然險惡さを加ふるに至つた

馬占山學良に電報
『黑龍江軍の勇敢な奮鬪を望む』

【奉天十二日發至急報】馬占山は昨日張學良に對し『最後の一人まで踏み止まり日本軍擊滅に盡す』旨電報したが張學良はこれに對し『黑龍江軍の勇敢な奮鬪を望む』と激勵の電報を馬占山に對し發した

京日小言
馮玉祥

數多き支那軍閥の中で、蔣介石氏と一騎討の勝負の出來るものは何と言つても馮玉祥君の外にはあるまい。反蔣戰爭の大芝居を打つて一敗して以來、冬籠りの蛇のやうに息を殺してジーッと時節を待つこと一年有半。隨分長い忍耐であつたが、近頃どうやら、假死狀態から、息を吹き返して、ゴソゴソ穴の外へ首を出して來たらしい。多分、今頃は鎌首を擡げて遠くから蛙のやうに立ちすくんで居る張學良氏を睨み付けてゐる事だらうと思ふが、北支那の革命軍は此男が表面に乘出して來ないと氣勢が引き立たぬ。閻錫山と明智光秀とを混ぜ合せて半分にしたやうな複雜な性格の所有者で、用心深いと此上なしと來て居るから、いきなり花道へ踊り出して六法を踏むやうな醜態は敢てしないに違ひないが、その代り轉んでもタダは起きないから、いよいよの場合には從い過ぎるとの評判である。[illegible]でいつぱいになつてゐる彼の頭は、風見鷄のやうに何處へ向いて居るに違ひない。

◇

奉直戰爭を倒したのも彼、張作霖と左右の策戰をしたのも彼、殊に昨年の反蔣戰爭では蔣介石と河南の一角で乾坤一擲の大戰爭をやつてのけたのも彼。政治も上手の方で、殊にネバリの強さにおいて當今第一。奥備中のやうにポッキリ折れないのが彼の長所で、多年培つた潜勢力も相當大きい筈であるから、今度の北支那の政變には是非なくてはならぬ主役の一人である。張學良に取つては最も恐ろしい敵は彼だ。

◇

下つ腹の突き出た無恰好な腕白上にマン圓い子供のやうな無邪氣な顏があり、其上に五分刈の大きな頭があつて、一見愛すべき木訥漢だが其實、底でも喰へない狸老爺で、先年ロシアと秘密に握手したなどは目的のためには手段を選ばざる惡辣振りを發揮したものだ、併しそれも自派擁護の窮策だとすると、張學良が昨今頻りに露國に秋波を送るのと同巧異曲と言はねばならぬ。深く咎め立てするには及ぶまい。時局は今彼の登場を促して居る、さて彼はどんな具合に乘出して來るか。

待機中の「八雲」
けさ某方面に出動

【橫須賀電報】天津方面の形勢險惡と共に待機命令を受けてゐた巡洋艦八雲は、十二日午前十時在港各艦の登舷禮を受け高聲裡に某方面へ出動した

弘前師團
緊張した
疾風迅雷的に派遣準備進捗

【弘前電報】滿洲派遣混成旅團編成命令の下つた第八師團では疾風迅雷的に準備に取りかゝり、十一日夜は臨時混成旅團司令部となるべき第〇旅團司令部をはじめ步兵第〇〇聯隊、野砲兵第〇聯隊、騎兵第〇聯隊の各隊に出動を明かくとつけて緊張裡に兵器被服の分配を行つてゐる、なほ秋田、山形、青森の各步兵隊から準備完了の電報が十一日午後五時師團司令部に達した

十四日に出發

【弘前電報】滿洲に出兵する事になつた弘前第八師團混成旅團は十四日出發するが旅團長には鈴木美通少將が任命される筈である

若槻首相
與黨議員招待

【東京電報】若槻首相は十四日午後二時より首相官邸に民政黨所屬兩院議員を招待し時局問題につき意見の交換を行ふことゝなつた。

山田城大總長
けさ東上す

山田城大總長は本日午前十時京城驛發特急で一路東上した、今月下旬歸任する豫定である

神田參謀陸大へ

朝鮮軍參謀神田正種中佐は近く陸軍大學へ教官として入學することになり來る二十日頃出發する豫定であるが後任は青村參謀である

天津不安の靜けさ
治安維持懇談の結果
夜に入りて銃聲止まる

【天津十一日發電】桑島天津總領事は十一日張學銘、王樹常兩氏と會見し天津の治安維持の爲め互に最善の努力を拂ふべき事につき懇談した結果、支那側の命令を以て暴動を停止することに決定し、午後九時半頃まで聞いた支那側の銃聲もその後ぴつたりと止んだ租界境界線附近一帶は電燈一個もともされず全く死の都の如き無氣味な靜寂がつゞいてゐる

今曉又支那兵發砲
日本軍は傍觀的態度

【天津十二日發電】昨夜來支那兵の發砲は漸く下火となつたが**今曉一時半頃から銃聲又復頻發を加へ**日本租界旭街北部より南島町方面の西方一帶にわたり機關銃や手榴彈の炸裂する音が物凄くひゞき渡つたが、日本租界に向つては射擊せず我軍も何等積極行動に出ず傍觀的態度を採つた、なほ支那側の發砲は斷續ながら夜明け迄續いた

本府の人員整理は
一千名を超えん
行整案の確定を
俟つて斷行のはず

今回の行政整理に伴ひ人員の整理は到底免れざるものとして目下本府各局部では所屬人員の調査中であるが、今回整理される人員は全府を通じて一千名を超えるべく、これが整理斷行は行政整理案の確定を待つて近く斷行されるものと見られてゐる。しかしてこれ等退職者に對しては既報中央政府案による退職手當並に一時賜金の外に一般退職の場合と同樣一時金並に十五年以上勤續の者には恩給を給與される筈で、これが財源は恩給を除いては大部分公債により支辨されることに内定してゐる模樣である。これ等退職者の人選については本府當局では大體高給者にして退職生活に困らぬ者を先にし然らざる者を後にする方針で、退職者に對しては可及的轉職の斡旋をなす筈であるが、今回の退職金は高給者が比較的多いので六十萬以上に達するものと見られてゐる、なほ同退職金並に給與金額が正式に決定すれば、一應これを内示して退職希望者を募ることになつてゐるが、その時期については高等官、判任官は總督の歸任後、雇傭員は來春頃になるのではないかと觀測されてゐる

本府の要求
豫算を携へて
林財務局長はけさ、水田司計課長は昨夜
いづれも出發東上

林財務局長は十二日朝、水田司計課長は十一日夜それぞれ七年度本府要求豫算を携へて東上、いよいよ中央政府との折衝に入ることになつたが、本府來年度豫算案による二億二千二百萬圓の中には鐵道の二千萬圓、北鮮開拓（鐵道敷設、道路、開港、火田民整理等）の約三、四百萬圓、窮民救濟の四百八十萬圓、自作農創定の三、四百萬圓、米穀國營統一の百萬圓等を初め鑛業、林業、水產等の各方面においても總督の產業第一主義による積極的政策が盛られてをり、その他思想善導費の十萬圓等新種目の要求費も包まれてゐるので一般から多大の期待をかけられてゐる

廿五年勤續
鐵道表彰式
けふ養成所講堂で

鐵道局では二十五年勤續の職員として一身を獻げた永年勤續者五十一名を表彰することになり、十二日午前十時から鐵道從業員養成所講堂においてこれが表彰式を舉行した、總督代理今井田政務總監、大村鐵道局長、[illegible]、河合朝鮮貯蓄銀行頭取その他三十餘名の來賓あり定刻局長以下の受彰者參列の上[illegible]大村局長は式辭を述べ[illegible]それぞれ表彰狀を授與し終つて今井田政務總監は總督の告辭を朗讀し、來賓を代表して[illegible]の祝辭があつて閉式し校庭において今井田政務總監・大村鐵道局長を中心に受彰者の記念撮影をなし[illegible]が、午後一時から同講堂で受彰者及び鐵道職員參會して受彰者十數氏の感想講演が試みられ永年勤續の受彰者等追懷を新たにして深い感慨にうたれ表彰の意義をして更に深くせしむるものがあつた

總督告辭

本日朝鮮鐵道從業員中の[illegible]を以て第二回職員表彰式を舉げ多年鐵道業務に從事し成績操行共に優秀なる百五十一名に對して彰狀及び功績章を授與するに當り一言告ぐる所あらんとす

抑々半島における鐵道は開通以來茲に三十有餘年[illegible]今日の隆盛を致せるは主として全從事員が[illegible]一貫各自職責の重きに任じ恪勤精勵奉公の誠を盡したる結果なること敢て言を俟たざる所なり、就中諸子が短きも二十五年長きは三十年に亘り終始渝らず一身を獻けて努力せるに因ること多大なるものあり、本日當に衆の儀表として諸子の表彰せらるゝに至りたる洵に故なきにあらず、又誠に欣へざる所なり

惟ふに朝鮮の鐵道は歐亞の大陸と我內地とを聯絡する一大幹線として世界交通上極めて重大なる任務を有す[illegible]半島の地勢は[illegible]の天然に富み[illegible]に亘る隣接國境を控へ[illegible]地域に接する[illegible]交通機關の普及發達を[illegible]これに伴はざる[illegible]これを[illegible]して[illegible]鐵道の主要なる使命と云はざるべからず而して此重責を全ふして遺憾なからしむるには一に全從事員一致團結して斯業の發達を[illegible]するに俟たざる可からず[illegible]流れ過激に走り[illegible]にして弛緩せんとす此の時[illegible]諸子の如き[illegible]諸子は深く思を此に致して[illegible]の英氣を養ひ[illegible]を練磨し以て今日の[illegible]更に一段の[illegible]を望む

昭和六年十一月十二日

朝鮮總督　宇垣一成

鐵道局長式辭

本日朝鮮[illegible]の佳辰を以て第二回職員表彰式を擧ぐるに際し[illegible]

[illegible]

昭和六年十一月十二日

鐵道局長　大村卓一

人

◇バチネル氏夫妻（太平洋會議[illegible]）十二日午前十一時四十分大連より飛行機で汝矣島着

◇立田局長氏（本府[illegible]）[illegible]地へ私用旅行中のところ十二日午前八時五十分着列車で歸任

◇[illegible]十一日夜來城

◇岡本[illegible]氏（[illegible]）十二日朝入城天眞樓へ

◇森山治郎平氏（全北[illegible]）十一日夕入城佛國屋へ

◇河[illegible]氏（[illegible]）同上

◇松下榮氏（[illegible]）十二日入城山本旅館へ

◇伊藤[illegible]三郎氏（同上）同上

◇赤星五郎氏（[illegible]）十二日朝入城朝鮮ホテルへ

◇[illegible]氏（工學博士）同

◇[illegible]氏（[illegible]）同

◇[illegible]氏（[illegible]）十二日朝入城不知火へ

◇杉本[illegible]五郎氏（[illegible]）同

◇梅田新太郎氏（[illegible]）鐵道局へ新任挨拶のため本社來訪

◇熊谷[illegible]次郎氏（拓殖[illegible]）十二日本社來訪

◇[illegible]滿洲視察に向ふ途

◇肥塚[illegible]太氏（京城府[illegible]）新任挨拶のため十二日本社來訪

あすの天氣（13）

豫報　曇一時晴

高氣壓は滿洲と朝鮮及び日本海に跨がつてゐるが、氣壓の配置は不安定である、本道に小雨がある、明日は晴雨だが[illegible]

昨日最高 [illegible]　今日最低 [illegible]

仁川潮[illegible]（十三日）
滿潮　午前六・[illegible]　午後六・[illegible]
干潮　午前[illegible]　午後[illegible]

「茂平次兇狀」四面にあり

健康は美貌の母▼

ラボカ
ラボカ十グラムは
ヒレ肉　五百グラム
卵黄　十五個
牛乳　一升五合
小麥粉　四キログラム
と各同樣の榮養價を有す

榮養系統障害
神經性諸症並に
疲勞、病的衰弱
老衰、結核性諸症

正價
粉末ラボカ　一二〇瓦入 二圓　二六〇瓦入 五圓　一キロ瓦入 十二圓
錠劑ラボカ　五十錠入 一圓廿錢　三百錠入 五圓

文獻說明書贈呈
全國ラボカ取扱藥局藥店にあり
東洋一手發賣元
小菅商會藥品部

ラボカの藥能
ラボカは細胞核の主成分たるヌクレインの實用化に始めて成功せる藥劑にして
ヌクレイン酸鐵
グリセロ燐酸カルシウム
沸化カルシウム
硫酸マンガン
ヴィタミンA、B、C、D、E
を多量に含有し細胞の改善增殖を行ひ、人體各部の機能を根本的に強化し、病菌毒を撲滅す。

超急速強壯劑

藥品の重大性
醫藥は人體の異常に用ふべきものにして大にしては生命を司るものなればその撰擇に當つては最も愼重ならざるべからず、廉價なるが故に―宣傳旺んなるが故に充分の確信と根據なき藥物を用ひるは最も危險且不經濟にして肉體を謗る所以にあらず

眞價は事實に
ラボカは發賣以來著々その眞價を發揮して今や全醫界の信頼と支持を一身に集め その藥能の顯著にして確實なる其の比を見ず 僅々一ケ年間に我が藥業界に齎せる貢獻は比類なく遂に各方面公共機關の推奬藥劑としてその偉力は明確に公認せられた

健康の前に敵なし▼

御愛馬に召され 戰線を御巡視

菊池神社に御參拜

大元帥陛下御統裁

【熊本十二日發電】今十二日は大元帥陛下が親しく御統裁遊ばされる大演習の第一日であるこの日天皇陛下には長途の御つかれも拜せず奈良武官長以下供奉午前九時三十九分大本營御出門熊本驛より宮廷列車に召され龍木驛に御着車の後、隈府野外の統監部に着御御先着の各皇族方以下陪觀の將星に謁を賜はり約三十分統監部御統裁後附近の別格官幣社菊池神社に御參拜あり正午清泉村の野外統監部に御着極めて御元氣な御様子の御出發あり再び演習御統裁約二十五分間御愛馬に召され戰線を御巡視あらせられ午後二時四十分御統裁を終らせられ龍木より熊本へ御歸還、大本營に還幸遊ばされた、時に三時三十分

統營所附近に 新らしき墓標

南嶺戰勇士の死に 聖上深く御感動

【熊本十二日發電】大演習統監部附屬衛長青木大佐は第一日野外御統營所附近を隈府町田底村附近地本邸宮原高地に三流の旧旗の立つた眞新しき墓標が眼につきふと見ると九月十九日南嶺の激戰で名譽の戰死を遂げた獨立守備隊第一大隊瀧川曹長の墓であつたのでその奇縁を統監部に報告し之を聞いた金谷參謀總長、奈良武官長、杉山次官等いたく感動し十二日午前十時金谷大將以下統監部多數墓前に參拜し見事な花輪を供へ更に大元帥陛下にお聞かせられては午後一時戰線御巡視の際はからずもこの墓附近御通過に當り金谷大將より言上したところ畏くも御感動深き御模様にあらせられたと漏れ承る

大演習の幕 切つて落さる

雨上りの平野に 四里に亘る戰線

【熊本十二日發電】九州一の平野南北に亘り縱横全線四里にわたり特別大演習の幕は夜來の雨晴れいよく切つて落された熊本平地に進入せる南軍攻撃の目的にて山鹿地方に兵を集中するとの想定司令官の決心に基づき命令を待ちつゝある北軍第十二師團は宿營地を發し南軍の攻撃を受けつゝある二十一師團の戰鬪に參加し時に正午。右に對し熊本平地を占領すべく南進の敵を撃破する護邊司令官の想定に基づき十一日夜半機を狙ひゐたる南軍航空隊は午前八時二縣、大津の宿營を襲し來民に向つて前進成百一旅は午前十一時隈府西方高地にある北軍先遣部隊と遭遇こゝに戰鬪は開始され一方南軍六師團は正午來民前面に進み陣地を占領せる二十一師團を攻撃し北軍十二師團は父山西方面より攻勢に轉じこれを迎へて猛烈なる攻撃を開始し更に南軍一部は北谷、千田に陣地を占領せる北軍と衝突し一部は木庭附近にて戰鬪を開始するに至り斯くて南軍は正午すぎから木庭、北谷、北泉及東方高地にわたる前線にて決戰し一擧に勝敗を決すべく猛烈力戰したる所白兵戰が行はれ殊に金比羅山附近高地爭奪については最も壯烈なる激戰を展開し一進一退二時間余に及ぶも勝敗決せず一先づ休戰時に午後二時三十分

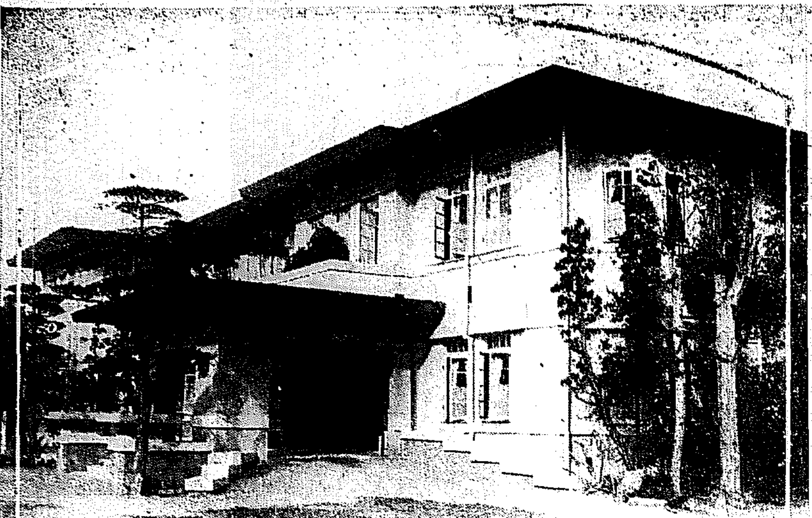

大本營……熊本偕行社

仁川の豆腐合戰

旗まで押し立てゝ 一人の値下げ頑張りから 飛んだ騷ぎと發展

【仁川の話】仁川における豆腐販賣値下げについては既報のごとく寺町四五豆腐製造業大津與四郎が組合の規約を破つて一丁八錢を六錢に値下して以來、他の同業者はこれを不當とし豆腐賣子に暴行を働き遂に碎紛沙汰となつたが、その後仁川署では双方取調べの上、他の同業者にこの際大津同様に値下げすることを慫慂したが、同業者では生産費の明細書を提出して値下げ出來ないと頑張つてゐたところ一方大津では同業者の忠告を聞き入れず依然一丁六錢で販賣するため同業者は十一日の夜賣子とともに虎闘町の組合事務所に集合して種々協議の結果、十二日から大津の向ふを張つて一丁五錢に値下げし各賣子は旗を立て市中を廻ることに一致し大津對同業者の間に猛烈な競爭をみるに至つた

理髪料を値下

仁川の組合で

【仁川の話】仁川理髪業組合では十二日各組合員が仁川署に集り理髪料金の協議を行つた結果、内鮮人の同業者とも現在の料金一等五十錢、二等四十五錢を一律に五錢づゝ値下げをすることに妥協成立し仁川署の許可あり次第、一兩日中に實施することになつた

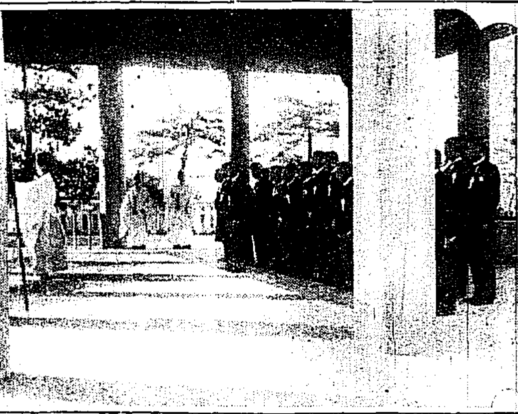

洋服祭……けふ朝鮮神宮で

英國軍艦 ビ號座礁

救助信號を發す

【平壤無電發十二日正午遞信局着電】英國軍艦ピーターソフィルド號は十二日午前三時五十分北緯廿六度廿三分東經百廿度卅分の地點において座礁し危險につき救助方を乞ふ旨依頼があつた目下東洋航路を航海中の加奈陀太平洋汽船會社の所屬船エンプレスオブエシヤ號(二萬二千噸)は救助のため午前八時廿分遭難現場に到着の筈であるが詳細は不明であるピーターソフィルド號の座礁地點は臺灣海峽の北西部にあたり支那福建省福州の東方約六十浬の地點にあたる

不穩生徒を 斷乎處分

約五十名を退學 平壤署でも活動

【平壤特電】平壤崇實學校では同校生徒が不當なる要求書を學校當局へ提出せんとした事件に就いて十一月職員會議の結果三年生その他二十五名を退校二十三名を諭示退學、十七名を無期停學處分に附することに決し同夜それぐ通知した一方平壤署では十一日引續き三年生その他を夜々同行取調べ中で十二日晝までにその數十三名に及び更に赤澤道學務課長は十一日夜平壤警察署へ詰め切り山下署長と共に十二日午前三時頃まで不良生徒の取り押への指揮にあたつたなほ彼等が組織せんとしつゝあつた讀書會の内容は不良視しその研究にある模様である

三名を 無期停學

學校から通告

府内蓮池洞所在儆新學校の同盟休校に對して學校當局では十二日午前九時より同校において職員會を開きその對策を協議したが主謀者と目される三名を無期停學として全校生に對して十四日より登校するやう通告した

洋服祭

神宮で舉行

京城洋服商組合の主催になる洋服記念祭は例年の如く十二日午前十時朝鮮神宮境内で組合員百余名參列の下に盛大に行はれた、式後一同同所に設けられた宴席に移り宴を張り、後十數臺の自動車に分乘し本社外各新聞社その他を訪問した

道路に轉がる 娘の怪死體

通行人が發見して 漣川署活動開始

十一日深夜、漣川郡西南面猪鷗里の部落道路傍に夜目にも白い年齢十七、八の朝鮮人娘があられもない姿で橫死してゐるのを通行人が發見、所轄漣川署に急報したので同署では既に活動を開始したが、また身許不明で事件の裏には奇怪なものが伏在してゐるとみられてゐる。なほ死體は一兩日中解剖に附する筈

加害番人 五名を射殺

捜査隊に發見され 反抗したために

【臺北十一日發電】ピスタン駐在所附警部ら五名の捜査隊は十一日午後零時五十分カロ駐在所を去る約一千米大甲溪右岸の大斷崖にて右番人に遭遇したが番人は捜査隊に發見さるゝや發砲して反抗せるため遂に五名とも射殺した、附近警部補者と目さるゝ附近蕃人は先行後駐在所に歸來して居るところを十日逮捕しカロ駐在所に拘禁した

黄金町の火事

五戸、七棟を全燒

十二日午前一時五分黄金町五丁目二六七番地朝鮮製造所野平米三郎方より發火し木造平屋建二階建一戸二棟半、三戸三棟、朝鮮建瓦葺平家一戸二棟、計五戸七棟を全燒し本建瓦葺平家二戸四棟を半燒し同一時四十分鎭火した損害は建物五千圓器具一萬圓に上る見込み死傷者は幸ひ無く消防手一名負傷を負ふた

昨夜黄金町の火事

エプロンへ 金入れは嚴禁

市場へお買物の 奥さん方ご用心

京城の奥さん達がエプロンを着て市場に行くのに目をつけてスリを働いてゐた三人組のスリ團が鍾路署に擧げられた、この

親分 のタツミと稱する崔明淑(二三)は府内蓮池洞三五兩班の家に生れ前科二犯で府内の『トックリ』こと金石秀(二〇)と府内茶屋洞『ペエカムチャングイ』こと鄭允燮(一七)を手下に本年十月十一日午後四時二十分頃花園町市場で府内黄金町三ノ一六四 山田 鶴子さんの白エプロンの右ポケットから廿二圓二十六錢入りのガマ口をスリ取つたのを手初めに二十四件のスリを働いたものであるが彼等のいふことを聞けば奥さん連がエプロンを着て買物に出かけてゐるのには必ずエプロンのポケットには蟇口が入つてをりまた片手に

荷物 を抱いて幾軒も店に歩いてゐる人は必ず金入れをエプロンのポケットに入れてをり人混みの中ではこれをスリ取る位容易なものであるといつてゐるがまた彼等はエプロンを着て子供を連れてゐるとこの子供を抱き上げ可愛い子供さんだと撫でて子供を渡へす時にポケットの中に手をつきこんで

失敬 してゐたもので係官も其の手段の巧妙なのには驚かされてゐたが奥さん方の御用心を喚起してゐた

忘れられぬ味!

爽かな香氣! 甘露のやうな美味! 飲めば直ちに血となり精力となる高級滋養料『どりこの』!

貨車脱線 十一日午前七時二十分京義線新幕驛構内で貨車十三のポイントで車輪脱線したが幸ひ死傷者を免れた

澁澤榮一翁の生涯(2)

千葉周作に 劍を學ぶ

一橋家に仕へて 大いに手腕を發揮

世を擧げて開港と攘夷、尊王と倒幕の一大渦流に浸されつゝあつた榮一郎は妻千代子と緊密相和し一家は洋々春の海の如くであつたが廿三才、血氣旺んな彼は日夜騷然たる報道を耳にしつゝ幕府の行動に眉を顰らした。桑原安田として佐安を殺る時に辭すと決心し、一夜愛妻を呼んで胸中を打ち明けると、流石に夜の堅たる女性だけあつて、夫の志を立てさせやうと江戸入りの望みを快諾した。その夜ロを極ばくして兩親を口説きその許諾を得て昇天の思ひ、旅裝そこそこに江戸に出て下谷練塀小路の名た劍客千葉周作について劍を學んだ

◇

最後の櫻、萬朶の花をつけると見て春と思ひ精技研道に勤しみつゝ劍道勉強したが、この間夫婦の間に生れた市太郎は麻疹に冒されて死し、祖父宗助父世を去り、榮二郎は故郷に歸つたがすでに澁澤の當主は一家の興隆は國家の前には省みざる志士となつてゐた。父晩雅は愛子の決心の動かし難いのを知つて家業を措てゝ一路所信に邁進すべきことを許した。かくて榮一郎は三度江戸へ出た。二十四歳の春!

◇

江戸において愛國の志士と交り愛國の志を語り合ひ吐いてゐたがこの頃榮一郎は同志と計り高崎城を襲ひ兵器を奪ひ更に横濱の外人を鏖殺する計畫を企てたが幸ひ父の諫言で中止したエピソードもある。しかしこのことがもれて身邊の危險を感じたので、郷里に至つて尾高長七郎とはかり十一月八日出發。に逃られて京都に逃つた喜作を伴ひ、長い流離をはくところだつた。後、榮一郎が節を屈して一橋家へ仕へた理由は京都の一橋家につかへた平岡圓四郎の勸誘やぶれて困れの身となつたので一時を忍んで他日志を伸ばす途を取つたからであつた

◇

しかし尊王討幕の志はいさゝかも變へず、時に慶喜公(十五代將軍)と直談大義名分を論じた事もあつた慶喜公は榮一郎の意見を受した。同時に榮一郎改め篤太夫と改名した。一橋家に仕へつゝ段々と頭角を現はし、一橋家の巡察として諸方に出て兵備の事を論じこれを獲得した

篤太夫は漸次財政的手腕を發揮し一年五千兩の増收を實現、播州木綿の賣捌き販路の實現等で、藩の財政を一新し改革の實大いに擧りその後慶喜公の長州征伐に從軍の時は切々の信愛一身に蒙むるものがあつたといふ。この名な篤太夫は官途に仕へて今なほ子孫の家の祕藏する處である

佐賀縣物産宣傳即賣會

主催 佐賀縣

會期 十三日より十八日まで

會場 四階ホール

本邦にて最も古い歴史を有する唐津燒、有田燒等を始め世人に愛好さるゝ風雅高尙な陶器類の名産地として有名なる佐賀縣は北に玄海灘を控へ南に有明灣を擁し、從つて諸水産物其他も亦豐富に産出いたします。就ては今回同縣産品の凡てを網羅して宣傳紹介の爲め、廉賣致します何卒御光來の程偏に願上げます

◆主なる出品物◆

有田燒、唐津燒、大川内燒、源六燒
鹽田燒、東尾燒、丸房露、ノンキー
逸口香、小城羊羹、蟹漬、水産罐詰
清酒、醤油、わさび、麵類、嬉野茶
能古見茶、唐津半紙、賣藥、鳥犀圓
鍋島緞通、佐賀飯櫃、蜂蜜、石鹼等

三越 京城

大倉陶園新作品展

十三日より十八日まで・五階ギャラリーにて

現在歐米一流の陶磁器工場を優に凌ぐ大倉陶園が、十年苦心研究の結晶として獲たる氣品高く清新の氣に充ちた高級美術陶磁器の逸品二百餘點を選び御淸覽に供します

目録 紅茶セット、珈琲セット、紅茶碗、珈琲碗、菓子皿、銘々皿、菓子鉢、菓子器セット、果物セット、其セット、置物、花瓶

第七期決算公告

貸借對照表

資産ノ部 未拂込株金 [illegible] 預金及現金 [illegible] 營業用財産 [illegible] 土地 [illegible] 建物 [illegible] 貯藏品 [illegible] 備品什器及工具 [illegible] 未收入金及假拂金 [illegible] 未決算勘定 [illegible] 合計 [illegible]

負債ノ部 資本金 [illegible] 積立金 [illegible] 借入金 [illegible] 支拂手形 [illegible] 假受金及前受金 [illegible] 當期純益金 [illegible] 合計 [illegible]

財産目録ハ貸借對照表ノ通リ

損益計算 [illegible]

利益金處分 [illegible]

右ノ通リニ候也

昭和六年十一月

西鮮電氣株式會社

取締役社長 [illegible] 專務取締役 [illegible] 取締役 [illegible] 監査役 [illegible]

洋服祭記念 十一月十日より

店内一齊一割値下

10% MARK DOWN SALE

別誂 オーバーコート 二十五圓
セビロ三揃 二十七圓
相縫付 モーニング三揃 五十圓

紳士服店 エンドー

京城長谷川町 電話本局二三六八番

●頭痛にノーシン●

大印煉炭

品質冠絶 大印煉炭御試驗用 半額提供

但シ參千箱限リ

一、大印ニッ穴一箱(四五個入)
大印マセック一箱(石油箱入)
昭和マセック一箱(石油箱入)
配達して四十錢均一

一、昭和製造の煉炭未知の御家庭に對し各種一箱限り

一、配達區域は市内に限る

一、御申込期日十一月十日より二十日迄

京城府西界洞四七 昭和煉炭商社 電話龍山 九七六・一〇八〇番

贊化病院 京城府明治町一丁目 電話本局二四二番 内科 小兒科 入院隨意 普通病室 傳染病室 醫學博士 古城憲治

謹類燒御見舞 合資會社 達光商會 黄金町五ノ二五七 電話本局三八五〇・三七六八番

謹近火御見舞 龜屋旗店 龜屋染工場 京城府黄金町五丁目 電話本局一五八五番

謹近火御見舞 黄金町五丁目 郵便所

謹近火御見舞 片岡商會印刷部 京城黄金町四ノ一六九 電話本局三七三三番

謹類燒御見舞 合資會社 上田鐵工所 京城黄金町五ノ二六八 電話本局三〇五六番

謹近火御見舞 中村長吉 京城黄金町五ノ二二七 電話本局四〇九三番

謹類燒御見舞 山口仁生堂主 山口善太郎

謹近火御見舞 大學堂藥局支店 京城初音町二〇六

謹近火御見舞 初音麻雀俱樂部 藏重正男

謹近火御見舞 豐美粧院 京城黄金町五ノ二五〇

謹近火御見舞 洋材 中村洋行 京城府黄金町五丁目 電話本局二一六五番

謹近火御見舞 古迫重造 京城黄金町四丁目一六七

謹近火御見舞 勝田商店 藤澤房吉 京城府黄金町五ノ二三九

謹近火御見舞 古物商 林樋三郎 京城黄金町五ノ二六八

謹近火御見舞 御料理 榮屋 京城黄金町五ノ二五二

謹近火御見舞 勞働用品雜貨 遠山喜太郎 京城黄金町四丁目一七〇

謹近火御見舞 勉強ノ親玉 黄金餅 京城黄金町五ノ二五九

JODK＝十三日＝（金曜日）

午前一〇時三〇分 氣象概況、各地天氣豫報 仁川觀測所發表
同一〇時四五分 料理獻立「東坡肉」 京城第二高女割烹研究會
日用品値段 京城府發表
正午 時報、ニュース
午後〇時二〇分 映畫物語 高田の馬場 英吾郎
同一時〇分 家庭講座 胎教に就て（二） 醫學博士 吳元錫
同二時一五分 家庭講座（二） 秋冬の季に罹され易い病氣と健康食物の關係並に婦人の衷容と食物の關係 熊谷糧道
同三時四五分 ニュース、公示事項
同五時四五分 ラヂオ體操、職業紹介事項、今晩のプログラム發表
同六時〇分 お話（下） 海軍アキ[illegible]

同六時三〇分 英語講座（A） 村岡博
同七時〇分 初等科（廿七） ニュース、公示事項、明日のプログラム發表
同七時三〇分 陸軍特別大演習第二日目經過報告（G）
同七時五〇分 ラヂオドラマ（G） 田原坂攻略 仲木貞一作
配役 斥候兵 川村／大山少將 ／野津少將 ／本間中隊長

同八時三〇分 浪花節（A） 越後傳吉
同九時〇分 長唄（A） 角兵衛 唄 杵屋 ／三味線 杵屋 ／小鼓 ／大鼓
同九時三〇分 氣象概況、時報
同九時四五分 新作流行唄 一、君を慕ふて泣く 四、レヴュー行進曲 五、リリーヤ 六、酒場 アリラン

料理獻立
午前一〇時四五分
トンポーロ
◇材料 豚肉三百瓦、胡麻油少々、砂糖大匙一杯、片栗粉大匙三分の一、葱一本、椎茸五個、醬油三勺、生姜小一ケ、味の素少々、酒三勺、鹽少々

映畫物語
午後〇時二〇分
高田の馬場
英吾郎

英吾郎さんは喜樂館の解說者、DKからは初の放送です。中山安兵衛は越後新發田において御家の惡人川上主膳を始め若侍の數十數人を斬て新發田を浪人し江戸表へ出て京橋八丁堀に居を構へ毎日醉ずる事もなく金さへあれば酒を飲んで暮して居りました。或日のこと職人同志の喧嘩の仲裁をした事が緣になり仲直りの酒に招ばれたのが初まりでそれから毎日市中を歩いては喧嘩の仲裁をしては酒を馳らせるので之が評判になつて遂には喧嘩安の異名が江戸中に響く樣になりました。一方伊予松山の藩士で剣術の達人であつた安兵衛の叔父菅野六郎左衛門は村上兄弟の不正を暴き高田の馬場において果し合ひすることになり安兵衛に一通の書面を持たせて自らは高田の馬場へ赴きます。その當日遲く歸つて來た安兵衛この叔父の手紙を見て驚愕し飛鳥の如く高田の馬場へ駆けつけました

駆けつければ時既に遲く叔父の六郎左衛門、若黨の佐次は既に村上一味に討たれて倒れて居ります。叔父の仇と怒り心頭に發した安兵衛は猛然として今や意氣揚々引上げんとした村上兄弟等に立ち向ひ一度ひ劍を揮れば颯爽として迫る居並ぶ村上兄弟等に斬りかかり、見事叔父の仇を討ち、一同を斬り倒して村上兄弟を倒し其他數人を相手に村上兄弟を斬り伏せて高田の馬場の敵討に勇名を轟かしたのでした（寫眞はそのスチール）

大演習實況中繼放送
畏くも陛下の行幸を仰ぎ目下熊本地方で行はれてゐる陸軍特別大演習の實況が放送中繼される。――來る十四日午前七時半より約二時間にわたり大演習最終日の壯烈な實況中繼が行はれる

雜音
大阪放送局アナ君が「モシモシ、アナタ大阪さん……」と女やら色男やらの聲で一ヶ月ぶりに廣岡のドンちやん、小屋の聲を聞いて毎日放送局に『モシく大阪さん……』と女やら色男やらの電話で汗ダクく、アナウンサーなる商賣は他處が凄く聽取者に聞えるので『居留守』の戰術がとれず、惡いことすれば四面の有樣に閉口してゐる

熊本陸軍大演習の實況は熊本放送局より全國に送られ至十五日も午前九時五分から十一時五分まで熊本放送局における大演習觀兵式の勇ましい情景が放送されるが時節柄傾聽すべきものがあらう

誇るべき國產品 (8)
唯一の參加商品
朝鮮產品の花形
原料から全部鮮產品を使ふ
醬油の王座龜甲萜

内地の一流商品に伍して何等遜色なく素晴らしい賣行きを示してゐるのがわが萜屋釀造所製龜甲萜醬油である

◇

唯一の朝鮮產品として絶大の氣焰を擧げてゐる龜甲萜こそ鮮產品の誇りであり、朝鮮産品中の最優秀な品として、あたかも新時期であると共によい賣行きを示してゐる

◇

醬油の醸造工程はすでによく知れ亘つてゐるが、わが龜甲萜は全部朝鮮產の原料を使ひ、鮮内稀に見る化學的設備をなし生産の合理化を圖つてゐるが、そのため朝鮮全道は勿論滿洲、支那にまで龜甲萜の販路が擴められてゐる有樣である

◇

昨年不幸火災に見舞はれて工場の一部は灰燼に歸したが、これを機として目下新式大工場を建築中で明年五月には完成の豫定である この新工場には鐵道の引込み線迄をつなぐ設備を設けるなど全鮮一の大規模なものである

◇

明治三十九年十月創業といふ古き歴史を持ち鮮内釀造界の草分け、古い歴史を有し、永い間眞面目な經營をなめた萜屋主兵島龜次郎氏努力の結晶たる醬油は日の出の如く順調に伸びゆく萜屋の發展振り、鮮產品として最優秀な地位にある

◇

オールサービス商品中の花形、龜甲萜の前途は實に洋々たるものがあるではないか（寫眞は現工場の一部）

京城と健康食物（二）
總督府醫院 熊谷糧道

『京城婦人と朝鮮健康食物』——健康と食物は日常調理にあたらる婦人の力に俟つべきことは昔も今も將來も變遷せぬことであります。患者の營養にも研究家の新設發も貴重でありますがより以上重要たるべきことは婦人方の食物に對する努力であります。一般に無病長壽の家庭においてはその主婦たるべき方に健康食物が十分に與へられて居ります。是に反し年中病床者を見る家庭においては各々特有性の傾向がありますが主婦の他の誤解するともありますが主婦たる方の健康食物上に十分に注意せられぬ點が多いことは事實と思はれます。然れば朝鮮健康食物は京城婦人の力にまつべきであります。私はこの點において京城健康食物の一層は必ずや京城婦人方の現在の並將來に寄與することを信ずると共に京城婦も東京城婦人方の健康食物に關し研究し助長すべきを期することゝ思はれます。以下京城健康食物の大體を舉述しますが、純粋朝鮮食物を並べるよりも趣味と實益とを兼ねた一部づゝを述べますから詳細をお聞かせらるゝ方には問合せに御解答いたしませう

「美味と榮養價の多い朝鮮白菜」

昔から美味を讃へられてゐる朝鮮白菜は味覺の秋の食菜として何人も代表的のものと思はれますから第一の京城健康食物として述べませう。すべての蔬菜類が健康上必要なことは知られてゐますが蔬菜は蛋白、脂肪、含水炭素が乏しくありますから直接の營養價は低くあります。然し鹽、礦物其他の礦物質殊にカルシュウムを多量に含んでをり、かつ消化吸收されやすいから健康上には大切な食菜であります。如何なる營養食品を攝取しても蔬菜類を食べねば健康を保つことは出來ません。殊に幼小兒、姙婦、病後の回復期の人々等は充分に食べねばならぬ必要蔬菜であります。往年の日露戰役において難攻不落の旅順が比較的早く陥落したことは兵器彈藥の補給よりも野菜の不足の為め壊血病にかゝり戰線にたつことの不可能が起因したとのことで

あります。昔は民に菜色ありなどと申して營養不良の結果憔悴した人を菜の色にたとへてをりましたが實際は蔬菜中の葉綠素となるものは野菜中の鹽分から得らるゝことでありますから野菜食せぬ人こそ憔悴を來たすものです。貧血者に對して菜色など、申したとは野菜の價値等に蔬菜類を知らぬ妄言と申さねばなりません。内地において白菜を分析した結果

蛋白 一、三
脂肪 〇、一
含水炭素 二、一
百分率 〇、八

朝鮮白菜は内地白菜より優良と思はれますが有分析と略大差ないことと思はれます。然し實際の調理上においては漬けても漬けても相當水分を減じますから分析表よりも滋養分が多いことゝなります。朝鮮白菜の榮養價については後日發表いたすことにして白菜の各効果の重たることを述べませう。朝鮮白菜はその形狀において食味に於いて内地物よりも優れてゐると思はれますから從つて効果も十二分と思ひます

大倉陶園展覽會

我國陶磁器製造工業界の第一人者たる大倉和親氏が私財數十萬圓を投じて設立した大倉陶園の作品高級陶磁器物等二百餘點を十三日から十八日まで三越ギャラリーで陳列、展覽會を開く（寫眞はその作品）

結核患者に福音
くだ物の有效分を加へて
新藥サンテの發明
藤澤博士の研究成る

肺結核に對する治療藥の研究發明は最近わが醫界においても各方面に試みられてゐるが、いづれも化學的製劑で、この種治療藥の缺陷たる胃腸障害その他の副作用を伴ひ、折角の根本目的たる肺結核の治療的に身體の衰弱を來し患者を苦しめてゐたが、今度大阪の藤澤（好雄）博士が發明した

抗結核 治療藥『サンテ』

はこの副作用を絶對に伴はない點と、肺結の效果が顯著で食慾が增進する等の點で著しく效果あるものと、最近これが臨床實驗に當つた各方面の專門家を驚かしてゐる『サンテ』の内容はクレオソートとほゞ相似たクレゾール（消毒殺菌藥）にカルシウム、ナトリウムなど化學的薬劑に特に植物性果實の有效成分を混合せしめたもので

この植物質のものを加へた點が從來のものと著しく相違せる點であると

論文も
『結核性肺臓疾患の實験的研究』といふのであつた『サンテ』は過日いよいよ發表出願の運びに至つたものである

『文獻にヒント』
川村博士語る

藤澤博士はまだ經驗の域に達してゐないと謙遜しながら『私は何とかして、クレオソートに優る特效ある結核治療藥を作らうと色々苦心してゐたのですが、古い文獻にある植物性の果實が有效で、古くから用ひられてゐるといふことにヒントを得其果實々の化學的接合を科て、漸く完成したものです、私は小兒科で小兒の結核を多く取扱ひますが初期の小兒の結核に對してはかなりの自信がつきました』と語つた

效果は顯著
藤澤博士語る

サンテの臨床實驗を行つた川村内科病院の川村博士は語るサンテは私の方でも多くの呼吸器病患者に用ひて見ましたが咳嗽を止めること、せきを止めることに實に顯著な效果が現はれました從來のこの種藥は食慾を減退した結果と比しては遙かに優秀な成績を認めたので一般に推してよいと思ひます

國民保健體操場設置

遞信省簡易保險局京城支局長の肝煎の下に鐘紡、京城府當局との協議により府內谷川府會堂、黃金町一丁目日本高等女學校、南大門外京城運動場、長谷川町長谷川町公會堂の各所を國民保健體操場として設置となる右を十七日より各所において京城師範學校の指導の下に體操が行はれる。その他においても學校、神社等を中心として全鮮二百餘所に行はれて來たのであるが京城においても十一年間の久しきにわたり無休で行してゐる所もある。國民保健體操は全鮮各地の支部八十餘は勿論その他においても學校、神社等においても去る三月より今日迄に各方面に擧げたのである。しかし近將來に普及せしめんとしてゐる所でもあり、その參加者は數百名を數ふ（寫眞は府廳前における國民保健體操）

近時片々錄
前川夢郎君の事
えんげい

かつてはキネマ旬報朝鮮支局員として半島映畫界の姿を同誌上に紹介して呉れた前川夢郎君は今日映畫に關する一切から手をひき

【靜】
かな生活を仁川で送つてゐる。僕が君と交遊を結んだのは三年前、朝鮮映畫に關する記事が動機となり君は京城に僕を訪ねてくれた。當時君は純朝鮮プロ高麗キネマ等の朝鮮映畫製作界に深くくひいつゐた。マキノ式トーキー『民族』が中央館に上映される頃君は朝鮮映畫のトーキー化のため當事者を勵かさんと

【懸】
命となつてゐた。結果は、アプロで『ものいはぬ花』の製作準備にかゝつたが途中餘儀なき事情のため中止の止むなきにいたつた。更にその頃腎臟がよけて居たパ社の作品に對してこれを内地人ファンのためとあつて犧牲的な態度で翻譯文ニュースを作成、編輯した。

【配】
一方傍ら半島映畫界に一大センセーションをまきおこした。以上の如く君は側面から京城の映畫界を應援した。昨年春一寸した事が因となり、さりとて僕は君に充分なる好意がもてた。東京生活六ケ月餘

演能會
十四日公會堂で

京城謡曲研究會主催、京城觀世會、喜多會後援第一回演能會は十四日午後九時から長谷川町公會堂において開催される。在京謠曲有志をもつて組織された演能會は東京宗家に師事して習得した國文化の保存と謠曲の普及を圖り京城の觀世流、寶生流、喜多流各流の代表者が加はり、國民の客分として東京において斯道を研鑽し來京後演劇會を組織しこの一周年記念の公開をなし國粹藝術が半島にかもされることになつたのであるが第一回公開能組は左の通り決定した。

▲（翁）清經（平田進郎、富田東海）宋紙（成淵彦、井上鐵太郎、島谷菊三郎、遂滋野（地頭）淺見

▲（喜）蔦城（吉島慶介）風田惣吉村八百治郎、幸信吉、淺黃野、井上直太郎（地頭）淺見

▲末廣（清水彌太郎、高井八重子）▲鞍馬天狗（原野水）鐡の笛（高井八重、清水錬太郎）

▲（觀）融（與誠太郎）大島理三郎、加内喜子、上田祭策子、金澤壽、幸波野（地頭）淺見喜

▲附祝言

よと、再び往時の如き感傷と氣分を持つて京城に來らんことを願ふ僕である

した僕ばこの地に君なきを淋しく感じた。旬報に朝鮮映畫に關する消息が一行もなきことはより以上に僕の寂しさをそゝる

フリセゲカ

◇大正館の藤崎さん、さき頃竟意館に別莊を設け午前中はまづ大概こゝで送る。

◇およそ府内の興行者中この不景氣時局外に前殿を新築するだけ藤崎氏を除いてなく、他の朝鮮興行者は御自分の慶さへもりかねるといつた調子。

◇これもひとへに松竹映畫のためとあつて藤崎氏……『アレ有難や松竹映畫……』（寫眞は藤崎氏）

‖寫眞は營利關支配人を廻つて朝鮮映畫協會幹部（十一日本社階上にて）‖

交通道德普及の映畫筋書を募集

交通道德の普及及び事故防止の目的で京城交通保安協會で懸賞筋書中の交通安全に關する映畫ストーリーを廣く一般から投稿を受けてゐるが十一月末日が締切なので當局ではドンドン投稿を希望してゐる

東亞倶樂部
（十三日より）▲時代劇『怪盜亂御組退光石火篇』▲現代喜劇『べらぼう評判記』▲活劇『スピードハッチ』第十篇から第十二篇迄

京龍館
（十三日から）▲活劇『頭なりひら小僧』▲活劇『スピードハッチ』▲現代劇『何處の家』

私の名はヘチマコロンと申します。硼酸性乳液・ペクチン・ヘミセルローゼ等、微妙な美肌作用をもつ、へちまの水から發明したヘチマコロンが世に出た大正元年に私も一緒に生れました。ヘチマコロンをお化粧下に、白粉のとき水に、お洗顏のあとに、蒸タオル等に日用御愛用になる皆樣にお嫁入りすることを大變嬉しく存じます。

私は姉さんより二つ年下のヘチマクリームです。姉さん同樣ヘチマクリームで綺麗にこの美しい肌を作りました。アレ止めやお化粧用にヘチマクリームをお用ひになりますと、當に衰へない若々しさ、美しさが持つことが出來ます。お嫁入りのことを考へますと人形ながらも胸が躍ります。斷然、私を愛して下さるモダーンなお方からの御申込を期待して居ります。

懸賞
正解者には抽籤でこんな立派な賞品を差し上げます奮つて御應募下さい

特等	花嫁人形硝子箱入 持參金拾圓債券付	一人宛	二名
一等	上等三ツ重總桐簞笥	一本宛	五名
二等	大型姿見鏡臺	一臺宛	十名
三等	錦紗五枚組座蒲團	一組宛	二十名
四等	ヘチマ特製 青銅火鉢	一個宛	三十名
五等	蒔繪上等針箱	一個宛	五十名
六等	特製洗面器	一個宛	百名
七等	ヘチマベーラム 八十五錢品	一本宛	五百名
八等	ヘチマコロン 三十錢品	一本宛	一千名
九等	ヘチマクリーム 旅行用	一個宛	二千名
十等	花嫁寫眞入化粧石鹼	一個宛	一萬名

送料は凡て本舗の負擔です

應募規定
用紙 ヘチマクリーム御愛用の印として御使用濟のヘチマクリームの空函を送つて下さい（又は容器ハガキ）
書き方 空函をそのまゝ折疊んで裏面へ姉妹の歳とヘチマクリーム御買求めの店名とこの廣告御覽の新聞名とあなたの住所芳名を必ず御明記下さい
送り方 空函は何枚お出しになつても差支ありませんがその一枚一枚に必ず前記の通り御記入の上開き封にし二錢切手を貼つて御出し下さい
宛名 東京市日本橋區橫山町一丁目 ヘチマコロン本舖 ヘチマクリーム 天野源七商店 花嫁係
締切 昭和七年一月末日
抽籤 昭和七年二月中に普通青年を選んで嚴正に行ひます
發表 三月東京本紙上

愛用者の便宜を計るため、販賣店各位に於てこの容器の空箱を取りまとめ、御送附下さいますやう御願申上げます。抽籤の上賞品を贈呈して感謝の意を表します。何卒この企に御贊同の上、御後援の程を切に御願申上げます。
空箱三十枚を一組とし千組毎に抽籤し左記賞品を贈呈いたします

一等	國產優良蓄音器	一臺宛	三名
二等	（ヘチマ特製）象嵌入瓢型青銅火鉢	一個宛	十名
三等	純毛セーター	一枚宛	二十名
四等	ヘチマベーラム（金一圓）	一本宛	五十名
五等	ヘチマコロン 大瓶	一本宛	百名
六等	ヘチマコロン 小瓶	一本宛	殘全部

ヘチマコロン本舖 ヘチマクリーム 天野源七商店 東京市日本橋區橫山町一丁目

カスミ網
極上等綿糸製
小 長二間 幅六尺 長三間 幅六尺 長七間 幅六尺 二圓 七圓 一圓五〇
大 長二間 幅六尺 長七間 幅八尺
雁網用、鴨網用、其他各種
地方御注文に付送料實費御負擔を乞ふ
鳥モチ百匁一圓（鳥モチに限り送料共前金）
京城明治町二丁目（交番所前）
漁具 銃砲 秋岡商會
電話本局四三九〇番 振替京城一二一二五六番
定價表進呈

内科 胃腸科 肺病 神經病
北島醫院
京城本町四丁目百九十五番地（電話本局三一八番）

清酒の精華
最高品
朝鮮產第一位
カンボタン
釜山・馬山
原田吟釀

北海道ミルク 印
育兒用の一番よいミルク
斷然 外國品を驅逐する國產品の偉觀

あらゆる方法で「救濟に努めてゐる」

水組負擔の過重と苦痛に對し　中村土地改良部長から説明す

十一日総督府に開催せられた全鮮農業者大會において、各道代表者は挙つて水組負擔の過重と苦痛を訴へてこれが救濟を懇糾したがこれに對して總督府中村土地改良部長は、左の如き本府對策の説明及各種要望提案に對する回答を行つた

水組救濟に對する本府對策

一、救濟見込なき不良水組に對しては、思ひ切つて解散を斷行する計畫を樹て、既に二組合に對して實行したが、本府はこの際充分の補助を行つて、何等完濟をなさしめてゐる

二、救濟見込ある不良水利組合に對しては個々の組合につき整理案を樹て、目下實行中のもの多數あるが、整理の一方法として約千九百萬圓に及ぶ高利債借換計畫を樹て、既に第一回四百萬圓借換に依る反當負擔約五十六錢輕減、第二回七百萬圓借換に依る反當負擔約三十錢輕減を實行し、又今月中に第三回八百八十萬圓借換に依る反當負擔十四錢輕減を實行しやうとしてゐるのには反當最も不良水組のものには輕減額四圓内外に及んで居るものもある答で、これによつて増米計畫以前の水組も保護利率七分以下五分七厘迄低下した答である。この外これ等不良水組には改良工事を行はしめ、その工事費を補助して居る

三、本年度は米價安の際であるから組合費負擔の過重を顧慮して水税は反別割收穫高割合に應じて小作人收益、肥料代、營農代を差引いた殘額が水税より少い時はそれだけ徴收を減免し、それによる減入租税は低利資金によつて補填するやうに準備中である

四、産業増殖計畫の根本は變更せぬが、新規事業は年々實行し得る範圍内に止め必ずしも當初の計畫に拘泥せぬこととした。即ち採算標準は從來の籾價十二圓乃至十四圓を八圓以下とし起債利率は七分四厘を六分七厘とし、工事費は二割程度低下せしめ代行機關を一つにして合理的經營を行ひ設計上からも本府查定の標準に依據せしめ、斯くして採算有利のもののみ施工することとなつた

要望提案に對する回答

一、水組起債年限延長の件　大藏省預金部の年限は二十五年で實際年限廿三年のものは廿五年にする事本府制限で延長可能のものはこれを延期したが、最近二千二百萬圓の徴收的延期案を樹て、總監が上京運動したが、内地耕地整理の爲め目的は達せられなかつた

二、金利引下げの件　金利引低下は希望してゐるが大藏省預金部の方に制限があるから無制限の引下は不可能である

三、新規事業補助率増加の件　今後安い採算で充分有利のものだけを實行するのだからその必要ない許りでなく現財政狀態からは困難である

四、水組擴大の際國庫補助とする件　これも現財政狀態からは困難である

五、組合費物納の件　金納は貨幣制度の上から已むを得ず、又米穀の如き價格不變のものを金納に代へることは不可能で、物納に依る米價調節策は農倉を以て代へることが出來るし、金納に依る米價安の際の善後策は米價安の時は貸付利息下又は償還の時には償還利息の徴收等に依つて緩和される

六、水組國營案　殖銀は東拓利用の自信を本府が低利公債で國營せよといふ意味なら一應尤もな意見であるがこれも今日の經濟狀態では實現困難である

七、増米新規計畫を中止しその費用を以て既設水組を保護救濟する案　昨年の如き米の供給過多といふ如きは全く異例特殊現象で、人口は年々九十萬人も増殖するのであるから將來を考ふると産米増殖計畫は中止することは出來ない。産米は工場生産と異り必要だからと云つて急に増産することが不可能であることも考へねばならぬ

八、水組が自ら救濟事業を行ふの件　これは水組の性質上不可能である

九、自作農創定を水組區域内に行ふの件

十、組合費徴收は選理法に依るの件

十一、測量設計費を國庫負擔とするの件

十二、水組地域内に農業技術員を配置するの件　これは以前實行して居つたのだが、今日の財政上、中止の已むなきに至つたのである

十三、水組起債償還期が二期になつてゐるのを一期とするの件　これは拓殖及殖銀が大藏省に返濟する時期が二期に分れてゐるためであるが、一期でも二期でも採算上大差なき答である

十四、水組制度改正に民間委員を加入せしむるの件　現行制は昭和二年に改正せられた許りで當分改正はあるまいが早晩水組も自力本位で經營出來る時機が到來したならば民間委員を加へて水組制度を改正する事になる

右三項は妥當な提案と認め當局も充分考慮するつもりである

米穀法適用に本府も努む

農業一般提案要望に對し　湯村農務課長説明

農業者大會における農業一般に關する提案要望に對して、湯村農務課長は左の如き説明を行つた

一、米穀法適用の件　本府も夙にその意向あり、中央政府に對し要望を行つてゐるのであるが米穀資金の貧弱な現狀では容易に實現出來ぬがこれに悲觀せず、再三、再四要望陳情を行つて目的を貫徹せしむべきである

二、肥料統制の件　これも十分考慮してゐるが内地とデリケートな關係があり、本年は内地で行はぬのに朝鮮でのみ行ふ譯には行かぬ。來年は米穀倉庫資金を充分取入れその剩餘金でこれを行ふ考へである

三、小作人に對する保護施設の件　地主と小作人の親密なる共存共榮の見地から本府は目下小作令を立案中で、これが完成と共に地主も採算が立ち、小作人も生活が立つて行く途を開きないと思つて居る

四、御座の問題は後日殖産局案を纏めて發表する

水組對策協議　代表を招いて

總督府水利課では十二日午前中日下農業者大會の爲め入城中の各道水利組合關係代表者を招致して、各道所管の年度水利組合費の對策に就て意見を聴取し、午後東拓、殖銀當局を招致し不作による貸借[illegible]

五社に信託内免許

京城と釜山は各二社

拓殖局理財課長は十二日午後三時朝鮮信託を招致し朝鮮土地信託、共濟信託、群山信託、釜山信託、釜山米穀證券信託の五社に對し信託業内免許方を申渡し併せて信託業に關する本府の方針を説明した

兩取合併反對

仁取側の陳情

京仁取引合併反對の仁川側陳情員後藤、杉野、永井、中川、今村、金允福、金鍾燮、金成運の八氏は十一日午後一時相携へて本府を訪問、先づ上瀧商工課長に面會合併反對の陳情をなしたが、引續き今井田政務總監、渡邊殖産局長に對し、それぞれ同樣反對の陳情をなした

火保引上反對決議

朝鮮商議聯合會も憤起す

不當なる火災保險料率引上に對する反對の聲は今や全鮮に瀰漫してゐるが、商工會議所聯合會長は十二日全鮮商工會議所各會頭宛に左の如く打電し、商議聯合會として火保値上の反省を促す事になつた

今回の火災保險料率引上はその理由薄弱なるのみならず、商工業者の受くる打擊は甚大なり。この際聯合會として絶對反對の決議をなしその反省を促さんとす。右に關する貴所の賛否を至急通知されたし

大阪米穀會結束堅まる

殆ど鮮航會と提携協定成立

大阪米穀會は大阪米穀會と鮮航同盟會との間の提携にも『ヒビ』が入るには非らずやと懸念されたが十二日大阪よりの入電によれば米穀會の[illegible]敗者を除く外は全部同盟を堅まり、鮮航同盟會との提携協定成立した

貸出標準金利各一厘方引上

鮮銀十二日より實施

鮮銀では日銀第二次公定日歩引上に追隨し鮮内貸出標準金利を各一厘方引上げ、十二日より左の通り實施することに決定發表した

一、商業手形割引歩合　日歩二錢以上

一、國債を擔保とする貸付利子及び國債を擔保とする手形割引歩合　日歩二錢一厘以上

一、國債以外のものを擔保とする貸付利子及び國債以外のものを擔保とする手形割引歩合　日歩二錢二厘以上

一、當座貸越及びコルレスポンデンス貸越利子　日歩二錢四厘以上

預金利上問題が近く内地で起らう

松原鮮銀理事語る

今回の貸出標準金利引上げは日銀の利上に追隨したもので、貸付金利においても鮮内一率に一厘方引上げる。日銀とは從來二厘開きであつたが今回の引上げで三厘開きとなつた。貸出利上に伴ふ預金利上については内地では銀行の意見により意見が一致しない模樣であるが近く問題になるだらう。その時期は目下のところ何ともいへぬ・内地で預金利上を見れば從來の例から見て、朝鮮も内地に追隨することになるだらう

鮮内華商衰退

引揚に依つて

本年夏までの在鮮華商の商取引高は年額約一億圓内外と概算され内三千萬圓は京城華商の取扱と目されてゐた。然るに今夏の鮮支衝突並に今秋の滿洲事變で華商の鮮内撤退は著しく、現在の商勢は[illegible]

海外經濟電報

倫敦銀塊	二〇片四分三
紐育銀塊	廿五錢安
米棉	不變
スチール株	七一弗丁度
アナコンダ株	一六弗四分一
日米爲替	四九弗一〇分三九
英米爲替	三弗七九仙
紐育公債	三弗五仙八分三

鮮銀對外爲替相場（十二日）

紐育	四十九弗八分三
倫敦	二志六片八分三
上海	百三十五兩丁

新銀行狀況（十一日）

發行高	一一八、一六〇	減　三二
正貨準備	三七、七〇〇	減　三〇
限外發行	一一、六〇〇	減　一〇

日銀狀況（十一日）

發行高	一、一七三、〇八七	減　一六、五〇三
正貨準備	四八七、二四〇	増　六〇
限外發行	一二、六〇〇	減　三四
貸出金	一〇〇、四四八	減　八、八三二

小作人は雜草を食つて露命を繋ぐ

地主採算も極めて悲慘　農村不況の深刻化（下）

小作人の收支

今朝鮮における中庸の土地につき水組の負擔を全然除除して小作人の收支狀態を算定して見ると左の通りである

現在小作地反當收支計算

收入

籾	二圓六	二六石	籾價八圓
藁	一圓六	八〇貫	貫價二錢
計	三圓二〇		

支出

小作料	九圓六	籾一石二	籾價八圓
肥料	四圓五	金肥三圓自肥一圓五	
種子	四三二	籾四升	石八圓
人夫賃	六圓	十二人	單價五〇錢
耕耘費	一圓二		
包裝費	五四	叺材料石當二〇錢	
計	二三圓六六錢		
差引純益	五四錢		

備考　一、資料中指導監據分[illegible]

二、官租地小作料分配率四五％[illegible]

右表によれば、反當り純益五十四錢であるが、人夫賃は小作人自給であるから實收六圓五十四錢で、これを一町歩とすると年收入僅にたつた六十五圓四十錢となる。然かも水組全鮮平均六圓としてその半額を小作人負擔とすれば小作人一戸當年收二十五圓四十錢であるが、更に事實は小作料分配率が六十％に及ぶものもあり、又耕作面積五反乃至三反に及んで居るもの多きを考へると、救導の範圍は一層深刻で、米は全部賣つて粟を食つても足らず、肥料用の豆粕や、アカクサと稱する雜草を食つて、僅に露命をつなぐ事情も充分察知せられる

地主の收支

朝鮮の地主收支狀態を中庸の土地について算定して見ると次の通りになる

現在地主反當收支狀態

收入

小作料	九圓六	籾一石二	石當八圓

支出　計九、六

地租公課	二圓、七	法定地價五十七圓ノ千分ノ三八
管理費	一圓四四	
計	三圓六一	
差引純收入	五圓九九錢	

一、利廻　地價小作料石當一〇〇圓とし反當一二〇圓に對し五％

二、適元價格　七分とする場合　反當地價八五圓五七

右表は水組負擔を別除した計算であるが、更に水組負擔を六圓として反當地主收入は五圓九十九錢であるからその半分を負擔するとすれば反收入二圓九十錢となるが、各地實例に徴すれば小作人が水組を納入し得ない時は地主が全部負擔する事となり、殆んど實收皆無になる場合が多い。昭和五年度水利組合中、缺失を招いたものが二十組合に乘んとし、反當缺損五圓以上に及ぶもの利用、永北、臨東、混谷、榮山、東海等六組合がある事を思つても地主採算も極めて悲慘なものである。なほ地價の如きも數年前反當二百圓乃至三百圓をした所が昨今は、何れも百圓を割り、右表中地價は八十五圓五十七錢を示してゐる

株式

相場強く人氣甘し　全く無味　依然氣迷持續

前場　材料味なき移り乍ら氣迷を含む形を示し生じてゐた折柄、今朝は更にスチール安、米棉安等材料軟化を伴へたが東新は依然底堅く東新百五十圓丁と寄付き、引續き五十圓丁もつけ手堅きを見せたが仕手の人氣散し反落の小動きに東新一本の圏内にして前日の止値に比し十錢安であつた

後場　前場阪地の底堅き推移を繼めて相場強く人氣弱の商狀を見せて全く無氣迷に終つた折柄後場は阪地の承後場置に東新百九圓丁と寄付き當所見送り乍ら阪地方に引ずられ持付に推移した

株界片語

[illegible]

材料軟勢の懸念

[illegible]

專ら再會待ち

北滿における日支軍の行動は支那軍の背後に露軍が潜在する模樣であり、支那軍の出處進退は甚だ計劃的で事を構へて飛翻を擴大せしめやうとの意圖が見えるので我軍としては自衞上これに應ぜざるを得なく局面は少しも樂觀を許さない。十一月の天津における衝突の如きも斯く日本軍に挑戰されたものであるが、斯る支那軍の計畫的行動擴張によつて[illegible]

取引所の今期

京取は增配可能

[illegible]

現株　專門　源　ゲンヤマブカ　京城明治町一　山本株式店

收穫豫想減を難し　後場猛然奔騰す

強材出盡し人氣と　正米不賣れに伸惱後

前場　昨後場の引締内地米作第二回發表が一同より三百萬石の減收を報告され阪地三十錢高の氣配と相俟つて人氣は甚だ強化せしも今朝は阪地氣配呆けの寄付きを受け忽ち活氣を止されて當六圓六十九錢中出來不申先七圓

十九錢と僅か十四錢高に寄付き強材料出盡しと見る向に二節は十五錢と既に距れせし後阪地が三節以降一節高に十錢から三十錢と更に引縮り引際は阪地が漸く六十錢と吹き上げたので更に三十六錢と買進みしも何分多量の賣米

氣配呆けの態

[illegible]

材料出盡と強弱

[illegible]

買場と見る

強氣筋の見解

[illegible]

米界展望

買氣集中して凄くも五十錢と爆發し[illegible]

仁川正米事情

[illegible]

公價市況

[illegible]

取組高

[illegible]

○桑野健治商店　仁川府海岸町三丁目　仁川米豆取引所取引員　電話長二九番　六三九番

京城延べ

強硬推移　利喰賣に呆け後場健歩調

前場　内地水稻第二回收穫豫想に推移せし模[illegible]

[illegible]

後場

健歩調を眺めてヂりぐと引締り三回には七圓メ五錢と跳ね[illegible]

市況（十二日）

[illegible]

株式（十一月十二日）

[illegible]

期米（十二日）

[illegible]

◎仁川

[illegible]

鮮内延べ

[illegible]

茂平次兇狀　[52]

行友李風　作　藤井耕達　畫

隣同士（八）

[illegible]

[illegible]

京城日報
朝刊
本紙夕朝共十二頁

圖解 現代百科辭典

斷じて他の追從を許さず

監修者(イロハ順)

東京帝大名譽教授 醫學博士 入澤達吉
東京帝大教授 法學博士 穗積重遠
東京帝大教授 法學博士 河津暹
東京帝大教授 理學博士 片山正夫
東京帝大名譽教授 工學博士 鏑木外岐雄
東京商大教授 經濟學博士 鴨居武
東京商大教授 文學博士 高垣寅次郎
東京帝大教授 文學博士 村川堅固
東京帝大名譽教授 醫學博士 藤本幸太郎
東京帝大教授 理學博士 近藤次繁
東京帝大教授 工學博士 寺澤寛一
東京帝大教授 文學博士 青木保
東京帝大教授 文學博士 姉崎正治
東京帝大教授 農學博士 佐藤寛次
東京帝大教授 法學博士 美濃部達吉

十五博士監修の下に各科分擔の執筆者門大家七十餘氏

三省堂百科辭書編輯部編纂

—〔全五卷〕—

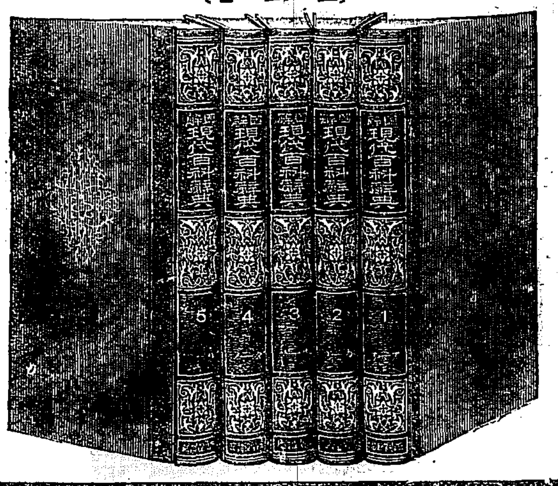

◆豫約申込募集◆ (手輕に買へる百科)

特典 全五卷一揃金貳拾圓也を今回の豫約者に限り左記特價にて頒布す

體裁	菊判(縱九寸五分・横七寸二分)・全卷別製極上アートペーパー使用・背革クロース裝大金箔裝美本函入・各卷平均四〇〇頁・原色版各卷二枚
頒布方法	全五卷 御申込順に逐本す
配本期	昭和六年十二月第一卷を第一回配本とし、爾後三ケ月毎に卷を追ふて配本し、昭和七年十二月完了
申込方法	(甲) 豫約申込の際、金貳圓也を添へて御申込下さい。此の申込金は最終の會費にあてますから第一回の會費は別に御拂込下さい。(中途解約の御方には申込金は返却致しません) (乙) 前金一時拂の御方は申込金は不要です。
定價	全五卷 金貳拾圓也(一冊金四圓の割合) 但し今回の豫約者に限り左記特價にて頒布す
會費	(甲) 分割拂 金拾七圓五拾錢(一冊金三圓五十錢の割合) 第一卷 昭和六年十二月 一円 昭和七年一月 一円 同二月 一円 ★五十錢 第二卷 同三月 一円 同四月 一円 同五月 一円 ★五十錢 第三卷 同六月 一円 同七月 一円 同八月 一円 ★五十錢 第四卷 同九月 一円 同十月 一円 同十一月 一円 ★五十錢 第五卷 同十二月 二円 申込金充當 ★一円五十錢 (★印は配本の月です) (乙) 前金一時拂 金拾六圓五拾錢(分割拂より更に割引)(但し豫約申込期間中に御送金の方に限る)
送料	東京市內 一冊につき金六錢 地方 一冊につき金二十二錢 朝鮮・臺灣・樺太 一冊につき金四十七錢(書留) 特殊の方法による御方は上記送料五冊分を添へて御申込下さい
申込締切	昭和六年十二月二十日限

三省堂
東京市神田區通神保町(振替東京三一五五五)
大阪市西區阿波座下通(振替大阪八一三〇〇)

見る百科・讀む百科

百科は三省堂

新編 全卷・全頁 悉く圖解と說明文との對照的解說

何故に「百科は三省堂」と萬人が萬人言ふのであらうか。そこに古い歷史がある。過去に於て、三省堂がその存亡を賭してまで刊行した日本百科大辭典がまことに我國出版史上空前の權威ある優秀精確なものであつたからこそである。しかし乍ら、今日に於ては更に新らしきものへ飛躍しなければならない。ここに於てか今や圖解現代百科辭典は、その名譽ある歷史を背景として、輝しき新使命と大抱負とを以て誕生した。卽ち從來の百科辭典とは全然その目的を異にし全卷全頁ことごとくグラフィツク化したもので、まづ一見直ちに了解を得しめこれと對照した懇切平易な說明文によつて完全に解說しつくしてゐる。これこそ現下スピード時代に於て萬人の翹望たる知識の高速度把握を目的とした結果に外ならない。從つて辭書臭くない、見て愉しい百科となつてゐる全卷極上アートペーパーを使用し、而も超特價的廉價を以て提供する。買ひ易く見易く解り易い劃時代の新百科として、三省堂の面目躍如たるものがある。乞ふ、弊社の微意を諒とせられあまねく座右に備へられんことを!!

內容見本 全國書店にあり御申込次第急送す

判任文官講義

官界就職講義
帝都五大學教授指導

小學卒業の學歷で容易に就職が出來且つ一番成功の早いのは官界である諸子悉く本講義に學べ。

目下特典新提供學期中

獨學一年で判任官

ハガキで申込次第 懸賞付 內容見本無代進呈

日本普文大學出版部 東京市下谷區上野櫻木町二七

せきどめ 感冒に

淺田飴(あさだあめ)

主効
たんせき一切
感冒、弱き人
咽喉の惡き人
病後の衰弱
老人小兒の補血
等に特にお奬めす

本舗 東京・大阪 堀內伊太郎

クラブ化粧品

大景品附賣出し

大人氣=大好評

クラブ化粧品愛用者御優待

京城府及び朝鮮全道一齊に

第四回 クラブデー 擧行

―來る十一月末まで―

優良國產クラブ化粧品五十錢(又は五十錢以上)お買上毎に左のお土產を洩れなく謹呈

クラブデーおみやげ品

新式特製十四金ペン付 プラトン萬年筆	一本宛
クラブ化粧品詰合函	一函宛
クラブ煉齒磨 カテイ齒刷子 組合せ	一組宛
クラブビシン	一瓶宛
プラトン鉛筆	半打宛
クラブ石鹼(別形)	一個宛
クラブ美身クリーム(旅行形)	一瓶宛
クラブカテイ洗粉(箱入)	一袋宛
家庭一品 クラブ粉齒磨(大袋小箱入)	一袋宛

◆賞券ご引換へに以上の中何れか一品を差上げます◆

クラブデー期間中各店頭にクラブデーのポスターを掲げたクラブデー參加クラブ化粧品販賣店でクラブ化粧品五十錢(又は五十錢以上)お買上毎に寶券を謹呈し卽時右の景品とお引換へいたします。(一本もからくじなし)

◆更に二重の御優待◆

クラブ化粧品
オール朝鮮サービス賣出し
―十一月一日より廿日まで―

クラブデーおみやげ品の外に右の期間中は京城日報社主催オール朝鮮サービス賣出しに參加しクラブ化粧品五十錢毎に更に福引券を謹呈いたします。

オール朝鮮サービス賣出し福引景品

一等	絞り羽二重紹綿入掛蒲團	一枚宛
二等	上等銘仙又は婦人片側帶	一品宛
三等	十四金ペン付萬年筆	一本宛
四等	金文字入革製手帳	一册宛
五等	京城日報社特選石鹼	一個宛
等外	クラブデーおみやげ 家庭一品 クラブ粉齒磨(大袋小箱入)	一袋宛

◎但はクラブ化粧品オール朝鮮サービス賣出しの當籤者に抽籤結果は京城日報紙上に發表いたします◎

衝突の危險去らん 便衣隊掃蕩の わが要求を容れる
桑島、王兩者會見にて

【天津十二日發電】十一日桑島總領事は王樹常との會見において今次の事件に對する治安維持につき種々協議を凝らした結果、桑島總領事より提示せる現在境界線を距る三百メートルの緩衝地帶を數區に區分し支那側の手を以つて白晝に限り便衣隊の潜伏を嚴重捜査を行ひ捜査終了後は鐵條網を張り早く順次便衣隊の掃蕩をなし、速かに治安維持を常狀態に回復せしめられたき要求に對し、王樹常も快く承諾したらしい、右によつて懸念された日支衝突の危險は去るかも知れない

重慶、鄭州の各領事上海着

【上海十一日發電】時局のため任地を引揚げた河野重慶領事、阿部青島總領事代理、田中鄭州領事の三氏は本日午後六時入港の日清汽船鳳陽丸で上海に着いた

奉軍天津集結に嚴重抗議
聯盟へも通達する

【東京電話】外務省は奉天軍が天津に集結し我が租界を脅かしつゝあるは一九〇二年天津還附に關する日支兩國交換公文に違反するを以て南京政府に對し嚴重抗議を提出するよう十一日重光公使に訓令したが更に右抗議文を國際聯盟にも通達する筈である

佛租界に戒嚴令 便衣隊潜伏の報に

【天津十二日發電】張學良の命を受けた便衣隊が多數天津佛租界に潜伏中との報にフランス當局は昨日午後九時から今朝六時迄戒嚴令を布き特に日本租界との接壤區域を嚴戒した

日米を除く公使團 歡迎裡に天津入り
目的は學銘の懇請に依り天津事件調査のためか

【天津十一日發電】日本及び米國を除く北平の列國公使團一行は今朝九時張學銘並に王樹常以下支那側要人多數と軍樂隊出の大歡迎裡に着津した、その要務は歐洲大戰休戰記念式參列の爲めと稱してゐるが着津後一同相携へて學銘の懇請によつて天津事件の調査をなすためとみられてゐる

邦人婦女子 續々引揚準備 出航の各船滿員

【天津十二日發電】租界の危險迫れるを恐れ邦人婦女子は續々引揚準備をなしつゝあり十二日早朝出帆の三井汽船の三十六名をはじめ引揚民で各船滿員十四日發の長安丸十六日發の北嶺丸も皆滿員となつた

赤色パルチザン南下 黑龍江省に入る
今後の活動注目さる

【奉天十二日發至急報】ブラゴエスチエンスク日本領事からの通報によれば露、支人よりなる赤色パルチザン約五百名は十日露領より南下し黑河附近に在つた別の赤色パルチザン約百名と聯絡して更に南下し黑龍江省に入つた、これが今後の活動は大いに注目されてゐる

鐵道局表彰式

大興方面に 英國公使館附武官の 戰鬪地調査

【奉天十二日發至急報】大興方面の戰鬪地調査に向へる英國公使館附武官に對し東支鐵道副局長は『リピエート軍は萬寶支那側を援助してゐる』と聲明したので同武官は露國の北滿進出に對し何等の關心を拂はぬ國際聯盟の態度に非常に驚愕してゐた（午前十一時半發）

大興激戰の我軍負傷兵 八十餘名奉天着

【奉天十二日發電】大興の戰鬪において名譽の負傷を負ふた第二十九聯隊の十四名第十六聯隊の七十名の兵卒は本日午後三時四十分列車で着奉したが頭部に白い繃帶を纏ひボロ〳〵になつた軍服に白い繃帶で患部を縛び悲壯な姿を二十九聯隊の兵卒十四名は非常な元氣で戰友にたすけられつゝ奉天衛戍病院に收容された、なほ第十六聯隊の七十名はそのまゝ遼陽の原隊に送られた

デリーメール紙 通信員の調査の
―北滿の狀勢―

【奉天十二日發電】ロンドンデリーメール通信員インペイ氏が九、十、十一の三日間チチハルにて調査せる處によれば

一、齊々哈爾停車場には洮昂線に輸送する多數の兵器、彈藥を積込んでゐる黑龍軍人が居た

二、齊々哈爾兵工廠は毎日晝夜兼行で武器、彈藥の製造をなしつゝあるがその能力は小銃一日一百挺、野砲一日約二百發

三、約三千の支那人、露人から成る國際共産軍は黑河方面から數十輛に分れて齊々哈爾に到着した

四、十日滿洲里方面から續々武器彈藥が送られて來るが皆な夜間列車から卸してゐる

中央執監會議 馬占山に打電 『日軍を殲滅せよ』と

【南京十二日發電】昨日より臨時中央執監全體會議開かれ馬占山に日軍を反擊殲滅せよとの激勵電報を中央黨部の名で發送することを可決し直ちに馬占山に打電した

黑軍騎兵集團 愈よ攻勢に轉ず
我大興部隊に對して

【奉天十二日午後五時十分發至急報】昂々溪に集中せる黑龍江軍は既に二萬に達し其內有力な騎兵團一千名は十二日午前十時前後、我大興部隊の右翼を遠く迂廻しつゝ攻勢に轉じて來た

米國海軍省 亞細亞艦隊の 編成替を發表

【ワシントン十二日發電】滿洲の情勢引續き險惡なるに鑑み米國海軍省は亞細亞艦隊の編成替を行ふ旨發表した、その結果數字上ではその勢力が減ずることになるものである

本庄軍司令官 部下の鋭猛を激勵

【奉天十二日發至急報】本庄司令官は麾下一萬四千の部下に對し十二日左の如く訓示を發した（寫眞は本庄司令官）

曩に東北政權支那軍の主力を擊滅するや南東兵匪土匪の横行に對し晝夜警備を嚴にして治安の維持に任じ以て我民を安んじ皇軍の心氣を增進することを得たり

過般 微弱の部隊を以つて嫩江鐵橋の掩護に任ぜしめたるに黑軍の不法なる攻擊を蒙りしが、孤立無援の境地と朝北の寒風に苦戰を交へつゝ克く衆敵を支へその一部増援せらるゝに及び敢然立つてこれを擊退し皇軍の威武を宣揚す、又近時錦州政府の使嗾すると思しき匪賊混入せる大匪賊團は我が守備する鐵道沿線に近く出沒して擾亂を恣にせんとするや各部隊は適時適切なる部署に基き之に到る處、之を掃蕩し殊に海城附近にありてはこれに殲滅的打擊を與ふるに至りこれ本職の感激措く能はざる處にして深くその勞を多とす、若し夫れこの間多數の戰傷せる將士に對しては特に同情の念を禁じ能はざると共に其の護國の鬼と化せる英靈は永く滿蒙三千萬民衆の榮士を守るに至るべきを確信しあり

今や 軍の撤兵の如きは在東北原住の安寧を保つ上よりするも斷じて容認せられざる處にしてその任務は實に未曾有の重大性を加ふるに至る之に滿漢して皇威を宣揚し皇軍の信望を弥固不拔のものたらしむるは一に將卒一同益々團結を鞏固にし士氣を振作し軍規を嚴肅ならしめ向後における凡百の難局を突破するにかゝりて存す

時下向寒一層自重自愛せよ

昭和六年十一月十二日

聯盟理事會議 再會近づく
會議室準備成る

【パリ十一日發電】フランス當局は日支紛爭問題討議の爲め來る十六日よりパリに開かれる理事會を聯盟理事會の重要會議と見做しこれが準備の爲め萬全を期する決意を示してゐる、會議室たる時計の間には特にフランス陸軍の製圖師等に命じて巨大な滿洲地圖を作製せしめこれを右の會議室に掛けることにした、その他休憩室及電話電信局の設備も悉くなつた

ドーズ大使出席 聯盟理事會に
米國務長官の言明

【ワシントン十一日發電】本日ドーズ駐英大使に聯盟理事會に出席を命令を發したスチムソン國務長官は右に關し特に次の如く米國の立場を言明した

『ドーズ大使に對し本日聯盟理事會に出席を要請したが必要の場合には同大使は理事會以外に各國代表と協議することゝなるかも知れぬ滿洲の狀勢に關し米國の權益又は條約上の義務に影響するが如き問題が發生するかも知れずドーズ大使はこれ等の事情に照する爲めパリに赴くものである』

セシル卿悟らず 相變らずの―
支那宣傳の擴聲器

【ロンドン十一日發電】英國國際聯盟協會の會合は本日各地で行はれ何れも日支紛爭の平和的解決を切望したがセシル卿はリバプールにおいて左の如く演說した

支那の直面せる困難を解決することは世界平和維持のため最大の條件である、支那領土內の平和を確らし聯盟が支那を援け平和の再建に努めることは世界人類の爲め計り知れぬ幸福を意味する

英首相も 同じく認識不足

【ロンドン十一日發電】英國內相サミユエル氏は十一日マンチエスターにおける國際聯盟協會の示威大會に臨み日支紛爭に言及し次の如く述べた

戰をやめよ、軍隊を撤退し討議して紛爭の解決を圖り必要の場合には仲裁手段に訴へよ、兩國とともに加盟してゐる聯盟の命ずるところを遵守せよ、ケロッグ不戰條約の義務を履行せよ

兩大使の出張は 代表團の充實
芳澤代表は從前通り 理事會に出席する

【東京電話】外務省が松平駐英大使ならびに吉田駐伊大使をパリに出張せしめることに決したのは我が代表團を充實し理事會の會合と相まつて行はれる各國代表との私的交涉の衝に當らしめんとするものであつて政府は芳澤代表に代るべき理事を送らうとするのではない、從つて理事會にはこれまで通り芳澤代表が出席するものである

幣原外相靜養

【東京電話】幣原外相は風邪のため十一日午後八時三十八度の發熱あり靜養してゐるが連日の疲勞に因るものと見られ十二日も引籠り靜養中である

塚本關東長官 若槻首相訪問

【東京電話】塚本關東長官は十二日午前十時四十五分官邸に若槻首相を訪ひ十三日歸任の旨を述べ滿洲事變對策に就いても打合せを爲した

南洋廳長官 辭意を表明

【東京電話】南洋廳長官堀口滿貞氏は十二日辭表を提出した

要求豫算を携へて東上の林財務局長（昨日京城驛にて）

信託正式認可
今後も內容を調べ 確實なものに漸次認可
條件確認を俟ち

今年六月九日制令第七號を以て公布の朝鮮信託令は來る十二月一日より實施するに決し本府は本令に依る當業者の申請に對し慎重に調査の結果京城朝鮮土地信託會社、朝鮮信託會社、京城興業信託會社、群山信託會社、釜山信託會社等に內認可を與へたことは夕報既報の通りであるが、本令施行期日迄において會社に關する一切の債務を整理することになつたならば群山及び釜山における信託會社は當分不許可に決したらしいが、現在朝鮮には二十九個の信託會社あり本府としては今後十分內容を調査して確實と認むるものに對しては漸次正式に認可することになる模樣である

日本經濟聯盟 近く聲明書發表

【東京電話】日本經濟聯盟は十二日常任委員會を開き左の決議を爲し一兩日中にステートメントを發表することとなつた

全米商業會議所米國商業會議所國際聯盟に對し滿洲事變並に我權益が侵害された事實我國の公正なる態度と帝國の主張を直截簡明に說明すべき聲明書を發送し今後必要に應じ日支關係の實狀を海外に知悉せしむること

全府民の 同情に訴ふ
遭難同胞義捐

朝鮮社會事業協會主催で募集を開始した在滿同胞遭難者慰問義捐金については京城府では府內各町總代を通じて全府民の同情に訴へて大々的に義捐金募集を行ふ事となり、十日付各町總代に通知を發した、府內各町總代がこれを取まとめるもので、募集期限は來る十二月二十日、義捐金額は任意である

注目を惹く 朝火、今後の態度
囂々非難を浴びる 火保料率の引上げ

今回の火保料率引上げに對する反對の聲は全鮮各地から上り、不當なる引上げとして猛烈に非難してゐるが京城商工會議所では過般の役員會で反對決議をなし、二日の議員總會においても反對の決議をなしたる上、料率引上阻止の對策を講ずる筈であり、本府商工課においても先般朝鮮火災に對し料率引上げに關する諸材料を提出せしめて調査を進めてゐるが火保京城地方營業員五名は十日商工課に出頭して引上げの事情を陳情し、一兩日中に調査材料を提出することになつてゐるがこれに對する本府の態度は注目を惹いてゐる、しかして京城における引上率は仔細に調査するときは六、七割以上にも達する模樣で、かくの如く不當の引上げとして非難の的となつてゐる今回の料率引上げに、特種會社とも見られる朝鮮火災がひきずられるときは朝鮮における產業發達上重大影響を與ふるものとして先般開かれた朝火の重役會においても與論沸騰した模樣であり今回の料率引上げに對して朝火が如何なる態度をとるべきかについて腐心してゐるらしいが今後の成行きは注目の的となつてゐる

立川飛行聯隊
輜重大隊、電信隊等 附隨して出動する

【東京電話】滿洲へ出動した第二師團の補充部隊と交代する第八師團の混成旅團は愈々十四日より續々出發することになつたが、立川飛行聯隊も出動の內命に接したので立花少佐以下〇〇名は十五日出發の豫定である、飛行聯隊附屬の〇〇電信隊及び第〇師團の輜重隊第〇大隊並びに自動車隊〇〇名も一兩日中に出動することゝなつた

海外視察團 聯合青年團 十二日夜入城

大日本聯合青年團海外視察團一行十八名は熊谷理事引率の下に十二日午後十時十五分京城驛着入城十三日京城府社會課に京城府聯合青年團の案內で府內の視察をする豫定

滿鐵正副總裁 十二日奉天へ

【大連電話】滿鐵內田、江口正副總裁は山西滿鐵理事を伴ひ十二日夜發奉天に向ひ滯在し政府と聯絡ある時局對策の實現に努むることゝなつた

英船坐礁 刻々危險

【門司電報】英國汽船ピーター、フイルド號（五〇七二トン）は十二日午前三時頃支那福州沖合で坐礁し、船底を大破した爲め浸水甚だしく船體乘組員とも刻々危險に瀕してゐる

米國14 日本1

【前橋電報】アメリカ對全日本の野球戰は十二日當地で日本軍先攻で開始、十四A對一で米軍大勝した

日（先）	0	1	0	0	0	0	0	0	0	1
米	5	2	0	0	1	0	3	3	A	14A

…會…

朝鮮印刷研究會例會 十四日午後二時から朝鮮印刷會社で開催同會社技師の『印刷の常識』と題する講話あり同社工場を見學することになつてゐる

…人…

◇兒島吉次氏（本社大阪支局長）十二日午前八時五十分入城朝鮮ホテルへ

◇正木藤、安倍能成兩氏 菊花展覽會終了挨拶のため十二日午後本社來訪

航空往來

（十二日）安達清氏（大連へ）▲高岡芳三氏（同）▲高岡久子氏（同）▲八木沼丈夫氏（東京へ）▲水上直氏（福岡へ）

（十三日）八木沼丈夫氏（大連より）▲水上直氏（同）▲鈴木修二氏（同）▲シ・ジエ・プルシエン氏（同）▲プルシエン夫人（同）ロクセ氏（同）

太平漫語

聯盟の議に附すべきでない日支問題を聯盟に關聯せしめたのが、そも〳〵の政府の失敗だと、犬養總裁はいふが▲政府が『失敗』を認めるまで沈默して置いて、その失敗を捉へて政府を攻擊するのも、政友會總裁としての犬養氏の成功ではない▲事變發生直後自ら進んで支那の態度を宣明すべきであつたのに、これを怠つたのは政府第二の失敗と犬養氏はいふ▲失敗が政府にあるとしても、自國民にとつては初耳である▲しかし、犬養氏にとつても失敗であつたとすれば、これは國民にとつて顧る問題である▲支那の『統一』を捨てゝ自主外交に移れと犬養氏はいふが、支那の『自主外交』を國民は如何に理解してゐるか▲日本外交官の一部に歐洲の正當の主張を理解徹底せしむることの出來ない無能外交官があれば、聯盟のおせつかいを待つまでもなく召喚せよといふ議論もある▲前者は一通り筋は立つてゐる▲組もいらぬ―

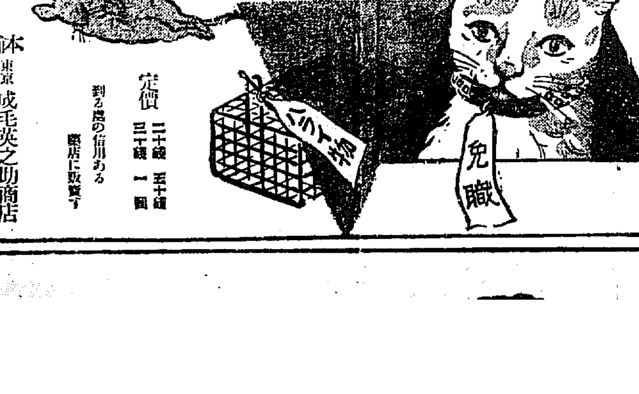

登錄商標 鼠とり藥 猫イラズ

定價 二十錢 五十錢 三十錢 一圓

到る處の信用ある藥店に販賣す

本舖 東京 成毛英之助商店 振替東京一九三七

是れ！此の商標登錄アルモノハ本物ナリ

最高權威の猫イラズと御指名を！

僞物が出たから御注意！

商標 登錄

志らが・赤毛染 君が代

黑髮の美！

しら毛 赤毛染に 君が代を！

自然の艶やかな黑髮となる

君が代は どんな白毛赤毛も髮洗ひせず、すぐ染まる、永くはげず、毛を傷めず くせ毛チヂレ毛が直る 是非一度御試し下さい

德用 新小 二十錢

全國藥店にあります。

本舖 東京 山吉商店

社說

國際警察隊派遣說
血迷ふ聯盟理事會

滿洲問題を審議するための國際聯盟理事會はいよ／＼十六日より巴里において開會されるが、閉會以來三週日の間に滿洲の事態が少からず變化したるが如く、理事會を構成する各國代表の意見も亦多少の變化を來したと信ずべき節もあるから、われ等は再開後の理事會の態度如何に多大の興味を感ぜざるを得ない。われ等が、理事會今後の成行に深大の『關心』を懸けながらも、一種冷やかし半分の傍觀的『興味』を感ずるのは、聯盟理事會の滿洲問題に對する認識が足らずして、理事會の取りたる不合理なる行爲が日本を苦しむるよりも、寧ろヨリ多く理事會自身を苦しめて居ることを認めるからである。十六日までに鐵道地帶に撤兵を完了するの不可能なるとは殆ど[illegible]れた事と思ふが、今後理事會が依然として從前の謬見を持ち續けるとすれば、世界的重大事題を討議するは避け難き數であらう。斯様な盲目的冒險に向つて突進すると各國民が默認するとは考へられない。從つてわれ等は再開後の理事會は、多分その態度を改善するであらうと豫想する。國際聯盟の面目を保ち、世界的の紛糾を防止する道は之より外にないからである。

◇

來るべき理事會において日支紛爭解決の一手段として支那附近の各國軍隊によつて國際聯盟所屬の國際警察隊を組織せしめ確職の保護に當らしめんとする新案が提議されるであらうと傳へられるが、理事會が如何に窮したればとてマサカ此の如き愚策が成立しようとは考へられぬ。國際警察隊の設置は、支那を列國の共同管理に移す第一歩である。共同管理から事實上の分割に支那の運命を導かざるを何人が保證し得るか。滿洲の治安は日支兩國の力を以て十分維持し得ると、[illegible]年間の經驗が最も確實に之を證明して居る。現在の紛糾狀態は支那側の不法行爲より來れる一時的現象であつて支那側の反省と共に元の平和の狀態に立歸るのである。滿洲の平和は日支兩國の力を以て、若しくは日本の獨力を以て十分にこれを保持さるゝとが出來る。國際警察隊を派遣する必要は毛頭ない。單に必要なきのみならず、前述の如く甚だしく有害である。日本は斷乎として此の如き無用有害の干涉を拒絕せねばならぬ。

◇

聯盟理事會に取つて、何よりの急務は、滿洲問題の認識不足から來れる自縄自縛的失態から一日も早く逃れ去る事である。近來、英、佛、米諸國の新聞紙によつて唱へらるゝ正論は聯盟理事會の謬想を探破する警鐘たるの觀がある。デーリー・エキスプレッ紙は『英國は宜しく國際聯盟を脫退せよ』と絕叫して居るではないか。パリの新聞紙中には支那に味方するの愚を說きブリアン議長に冷笑を浴びせて居るものさへある。滿洲問題といふ泥沼の中に何が收められているかを知らずして盲滅法に馬を進らした聯盟の馭者は今や輿論の御所に膠着して立往生をしてゐる態である。誤りて突進すれば、國際聯盟の破綻を來すか世界的混亂を惹起するか二つに一つである。世界的大外交家の誉あるブリアン氏が此形勢を看取し得ざる道理はない。我れ等が理事會の態度改善を豫想するはこの理由による。

◇

理事會の態度がどうあらうとも日本の進むべき道は一あるのみだ。芳澤大使がパリにおける英米新聞記者會見において喝破したるが如く日滿問題を正しく解決する力である。條約上正當の權益を擁護せねばならぬ。不當の壓迫は斷乎としてこれを拒絕するのみである。よつて生ずる結果については日本國民は一人も殘らず、最後的覺悟と用意とが出來てゐる筈である。全國民を打つて一丸となし國際正義に向つて猛進する壯烈なる決意のみ、滿洲問題を正しく解決する力である。

危殆に瀕せば相當部隊を派遣す
―この時は最後態度決定の時―
參謀本部要職會議

【陸天命報】北支の模樣に就ては統帥部には何等の報はないが何時惡化すると計られぬのでその善後策につき金谷參謀總長、[illegible]次長、建川第一、[illegible]第四部長以下參謀本部要職は十一日午後五時陸軍部に集り協議するところあつたが、その主要意見は左の如し

一、危殆に瀕した時は斷乎として內地より相當の大部隊を派遣することを考慮する

一、陸軍側を中心として陸軍中立を守ることは勿論であるが居住民の生命財產を侵し我軍に挑戰する時は何れの勢派を問はず排斥すること

一、兵力增加の時聯盟の態度は一層惡化するを豫想するが、斯かる時は帝國として愈よ聯盟に對する最後的態度に出るべきである

滿洲交代兵派遣について
―陸軍當局談

【東京電話】滿洲交代兵派遣につき陸軍當局は語る

[illegible]に滿洲事變勃發し狀況急を告げた際海を越えて増援部隊を送る時間の餘裕なく取敢へず援護の爲朝鮮から混成約一旅團を派遣したのであつて、元來朝鮮の部隊は其の本來の任務を有するのであるから速かに原駐地に歸還せしめねばならぬのであるが事態の關係で延引してゐた。今日その機會を得て內地より駐屯部隊の兵力を交代のため派遣することゝなつた。滿洲の狀勢は猶ほ不安であつて事端は何時起るか測られないから在留民の生命財產を確保するためには相當の兵力を必要とする狀況である。これを史實に徵するに英國は一九二七年支那における揚子江沿岸の排英運動に際しては上海のみに對し一萬五千の軍隊を上陸せしめ、又內閣勃發した所謂便衣隊なるものが所在に出沒その數五千に達した時これが鎭壓のため約五萬の兵を駐屯せしめた。又米國が一九二七年ニカラガ騷亂の砌りは七百の在留米人保護のため六千の大兵を送つたものである。これから推し

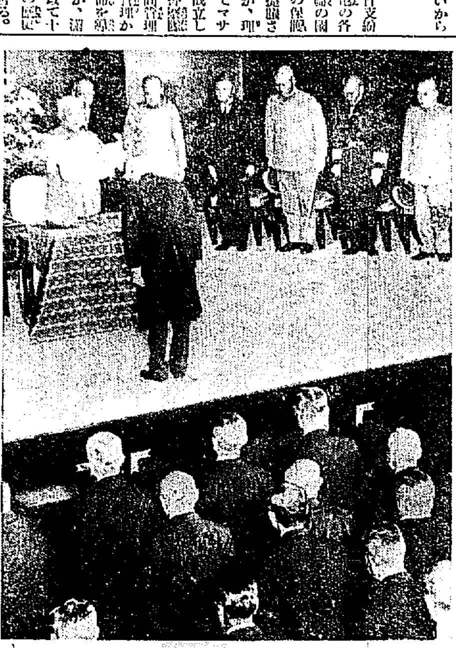

梨本總裁宮殿下奉戴式

帝國飛行協會では梨本新總裁宮殿下奉戴式と飛行祭を七日午後二時から飛行會館において海軍將官並に朝野名士約千名列席の下に盛大に擧行された（寫眞は總裁宮奉戴式に於ける梨本宮殿下の令旨）

不景氣の中に何を見たか（二）
國際商業會議所副會長　朝倉昇

これ等の不況は金融界に重大なる影響を及ぼし、先づ農民相手の農村金融機關たる地方銀行の破綻は續出した。本年に入りてアメリカの銀行の破綻數は六月末までに六百八十九銀行の多きに下り、過去十四年間に比し二百十二行の多きとなつた。かくの如く[illegible]には地方銀行や地方商人に大打撃を與へ、軈て新式大資本の經營者にまで波及せざるを得ない狀態である。さうしてアメリカ政府の強大なる力と十億の資金とを以てすら世界的な農產物の下落に對しては手の出し樣のない有樣である。世界における農業生產界の事情即ち國際的大量生產品たる小麥や棉花を初めとし各國の農業生產が何れも戰後の增產計畫に基づき世界的な生產過剩に陷つた。この生產過剩による價格の暴落……農業恐慌は不況の根を更に深化することゝなつた。こゝにドーズ案やヤング案が生れた。更に最近ではフーヴァー大統領のモラトリアム案が生れ、アメリカが世界戰爭で各國に貸した戰債金を聯合國から償還せしめたいことゝし、さうして聯合國から獨逸に對し無理な賠償金をとらしめたいことゝした。こゝで獨逸から賠償金といふ牛乳を搾るために先づ牛に水を飮ませることになつた譯である。そうしてアメリカは戰時中に得た巨額の金を獨逸をはじめその他歐洲各國に投資することゝした。このことは與へた金でアメリカの巨大なる生產物を買はせることであつた。こんなことが順調に行つたならばアメリカの繁榮は永久に持續したであらう。さうしてアメリカはその投資の金利だけでも年々十億に近いものを得ることになる。

三、英國經濟の危機と世界的恐慌

九月二十日英國の金本位制停止が突如として發表せられた。これに因らアメリカは世界の金保有高二十億圓を保有して九月二十一日には印度、二十二日に丁抹、二十七日にノルウェー、二十八日にスエーデン、十月十九日にカナダが金兌換停止、金輸出禁止等をそれ／＼發表するに至つた。そこで世界大戰當時の様に再び金の問題が擡頭することとなつたが、わが國の證券式價格もこの影響で九月二十一日には大暴落を見した。これは循環的な財界不況による經濟の暴落であつた。いふ二重の原因による暴落であつた。再びわが經濟界に異常の衝動を與へた。一部年末における世界の金保有高を見れば（單位千萬圓）

アメリカ	八〇〇〇
フランス	五三三〇
イギリス	一四〇〇
ドイツ	一一三〇
その他	六八〇
合計	二〇八六〇

	昭和五年末	昭和六年六月末	在日本
アメリカ	八七六〇	九〇三	四六
フランス	四三三〇	一五五	一〇
イギリス	一四〇〇	一〇五	三
ドイツ	一〇〇〇	一〇四	四
日本	八〇	四六	六
スペイン	八〇	八〇	
アルゼンチン	八〇	八〇	
イタリー	五〇	五〇	一

有するに至つた。こゝにアメリカ人の永久不滅の繁榮が出來上つたのも無理のないことである。ケーアンスといふ英國の學者は今日の世界の不景氣は金の偏在によると唱へてゐる。即ち世界の金が米佛二國に集り世界の購買力を封鎖した結果であるといつてゐる。米佛兩國の本年六月の各國の金保有高を見ればその傾向を倍加してゐる。

日本人大會
當日大旗行列
日本との親睦提携の爲
奉天地方維持委員會

【奉天十一日發電】十五日全滿日本人聯合會の大示威行列あるに鑑みて奉天地方維持委員會は協議の結果同日日本側と交驩の意味と遼寧省新政府成立の祝意を兼ねて奉天城內四十萬の民衆は小河沿に參集し大行列を行ひ城內各所を巡行して新政府成立を謳歌すると共に日本側との親睦提携を高調することに決定した

遼寧省の新財政々策決定
地方維持委員會協議

【奉天十一日發電】遼寧省地方維持委員會は十日省政府において協議の結果左の如く新財政政策を決定したが、新政策實現により遼寧省民は從來歲出の約九割を占めた軍費の負擔より免るゝこととなつた

新財政策

一、善政を基調とし極力經費の節約を圖りこれに依る餘剩財源を以て庶民負擔の輕減に充つ
二、省政府の財源は本則として[illegible]れを間接稅に求め直接稅は地方自治團體に移讓す
三、從來惡稅と認められたものは之を廢止又は輕減す
四、新稅はこれを創設せず
五、歲出は著く必要なもののみに止む
六、各機關歲出豫算額に過不足を生じた時は財政廳において適當な手續きを經てこれを增減すること
七、歲入歲出の出納に關する事務は總て東三省官銀號をしてこれを取扱はしむ

廿二萬石の米供給不足
鮮米六百五十萬石とみて本米穀年度の需給

【東京電報】第二回米收穫豫想は旣報の如く五千五百二萬七千九百十石と發表されたが、前日發表の殘存米九百十四萬石を加へこれを基礎として本米穀年度（十一月一日以降、明年十月末まで）の需給關係を推計すると左の如し（單位千石）

▲供給

一、端境期持越高	九、一四〇
第二回收穫豫想高	五五、〇二八
鮮米移入見込	六、五〇〇
臺灣米移入見込	二、五〇〇
計	七三、一六八

▲需要

輸出見込	七七〇
消費見込	七一、六二一
計	七三、三九一

即ち本米穀年度においては差引約二十二萬三千石の供給不足を來す譯で此不足分は外米移入に依つて先たすの已むなき狀態にあり端境期における理想持越高五百石台を生ぜしむるには五百二十三萬石の外米輸入をせねばならぬ譯である

陰慘な農村に光明の訪れ
『先づ食へるやうに』本府の農村第一主義

總督府の產業第一主義は『先づ食へるやうに……』をモットーに全力を傾注してゐるが、その前提として產業行政系統の合理化をもくろみとして目下中央の諸機關で改善の準備調査中であるから遠からず實現の運びとなるであらうが、一方實際的方面では既報の通りいよ／＼明年度から自作農創定に着手することゝなつた。これによつて向ふ十ケ年間に五反耕主一萬戶が造成される譯であるが、一方かねて調査中の小作法もいよ／＼條文起草の段取りとなり、これが施行に伴ふ小作官および小作官補の增員に要する經費を明年度豫算に要求してゐるまた米穀の國營もいよ／＼實施に決定しこの經費百萬圓を同じく要求してゐるが、さらにまた北鮮の資源を拓くべき北鮮開拓[illegible]十ケ年續一億圓を投じて實施するに決し、この財源を公債に仰ぐべく今後の折衝に重點が置かれてゐるが、[illegible]の經費では高一公債發行が滯る場合を豫想して小規模な第一案を作成し、どの途明年度から本格的に着手する意氣込である。それが、一方農村青年の思想善導、普通教育の普及等精神文化の方面にも先づ農村第一主義で進むことになつてをり、陰慘な農村の前途にも光明が訪れ[illegible]化は總督府の第一理想である

米穀委員會根本方針
外米關稅續行と米價の推移注視

【東京電報】農林省では十月集計の端境期持越高並に十一日集計の第二回收穫豫想を基礎として、今後の米穀對策の根本方針を決定すべく十六日米穀委員會開催に決定につき十一日午後農林省關係部局の協議すべき事項につき協議の結果

一、外米輸入關稅を引續き七年一月一日より十二月末日まで石當り二圓を課すること
一、第二回收穫豫想の大豐收に鑑み今後の米價の推移を注視すること

の二方針を決定した

有力なる炭層發見
咸興炭鑛で探鑛の結果

從來咸興炭は埋藏炭量を過少視されてゐたが、今度咸興合同炭鑛が實取坑水その他諸施設の結果、諸坑內の現存量五十萬噸を確認し、更に黃上鑛と山元の中間に試錐して深さ二百五十尺に至り良質の石炭層を發見し、その埋藏量は五百萬噸に達する事となつたので、この方面に新坑開鑿に着手し、工夫長屋及工場の建設等の經營を變更中である。なほ山元ではこれがため盛大なる豫祝會を催す筈である

十月中の郵貯

十月中全鮮郵便局所で取扱つた郵便貯金の預入口數は六十三萬四千四百八十六口金額六百四十二萬八千百七十五圓であつて、拂戾は口數十六萬六千三百八十四口金額六百二十五萬一千二百圓である。これを前年同期取扱高に比較すると預入口數は三割二分同金額は八分を何れも增加し、又拂戾口數においては五分を增加し同金額においては一分を減じてゐる。なほ十月末現在高を內鮮人に區別すると內地人六十萬三百廿八人預金額三千五百十一萬五千九十四圓、朝鮮人百六十五萬六百九十八人預金額は五百五十四萬四千四百五十一圓であつて、これが預入者の一人當平均は內地人五十八圓四十九錢に對し朝鮮人は三圓六錢である

電話交換開始

慶北慶山は京釜本線の沿線における米の集散地であつて市況は殷盛を極めてゐるが從來局では同郵便所において市內電話の交換業務を開始することとし工事中であつたがいよ／＼十一月十六日から開始せらるゝこととなつた

改良工事入札

咸興水利組合では水路改良工事取入に關し堤防改修工事を六日指名入札に附したが豫定價格に達せず再入札の結果六萬三千圓で[illegible]四千圓採用と決定した[illegible]を認證した

◇株式◇
大株短期引跡

大新	五十五圓六（不變）	
東新	六十三圓八（四十錢高）	
鐘新	十七圓九（不變）	
日新	百四圓九（不變）	

なる賭場氣配ひを保す譯である

◇期米◇
各地期米後場止

下關二〇、〇五▲桑名二一、四五▲名古屋二〇、七〇▲津二一、四〇▲[illegible]▲熊本一七、九九▲大阪最終氣配七十錢（二厘安）

仁川期米本玉表

當限買方	丸福二〇〇丸ウ八、六〇丸ス四〇〇丸玉五〇〇金メ五、三〇〇	
同賣方	丸福一四、五〇〇丸マ五〇〇	
中限買方	丸福一、四〇〇丸ウ五〇〇金メ八〇〇	
同賣方	丸二、五〇〇丸ス一、八〇〇丸玉三〇〇丸マ三、〇〇〇	
先限買方	丸福一、二〇〇丸ウ二三〇〇丸ス六〇〇	
同賣方	丸二、五〇〇丸マ一、五〇〇金メ一、五〇〇	

仁川穀物出入（十二日）

	種別	移出	現在
玄米		五、一二五	無し
白米			七、四二〇
大豆		八、二〇〇	
小麥			五、四九六
粟			二、六二五

大阪市中在米

大阪市中在米は十二日現在百十三萬六千六百四十一俵で前日の在米高に比較して二千百四十三俵の增加である

東京深川在米

東京深川在米十二日現在二十一萬四千二百〇八俵で前日の在米高に比較して二千九百十俵の減少である

ミツワ文庫
生地をぬらつかせず水刷毛をなさいませ
三木元子女史

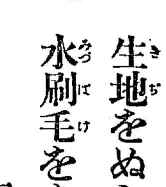

御ろしい錦繪を製造する爲めに生れまいて、完全に課題するために生れました。チタニウム主剤のサーワ白粉は、前も其白粉の使命たる附着、伸びの點に於て、此合錦自粉と同じに遊びの儀に自由と云ふのでございますから、當然に從來の練白粉とは少し其調子が異にして居ります。

先づ第一にサーワ白粉を塗るべき生地がぬらついて居る事を嫌ひますのです。汚れて居ては勿論面白くありません。之は何の白粉でも然うですが、石鹸は細かく泡の立ちますミツワ石鹸を使ひますのが良いので、汚れた脂肪を落すと同時に地肌をシットリとさせますからです。

そしてサーワの化粧水を手際に附けまして、それを拭いた後の生地が、結構特に御研究の方には此サーワ白粉の御用意が存じて居ります。管際良く附着、伸びしまして、我ながら美しいお化粧が出來上りますから、是非お試し願ひます。勿論化粧の上手からに成りますと、又舞台とか、又宴席の方もあり、又中性白粉を御用ひの方などでは、何うしてもサーワのコールドクリーム、或ひはヴァニシング、特にサーワの白粉下等な、此お化粧下としてお用ひ願はなければ成りません。

度は例の牡丹刷毛でなつかひまして白粉の刷毛目を整らします。あとサーワの粉白粉を打込みの、サーワの目紅を附けますれば、從來に無い生々として美しい濃化粧ができ上ります。次第で御座います。

右にも申しました此白粉は特に水刷毛がよく利きますので、此水刷毛に依つて白粉は生地にシックリと馴染みまして、そして化粧上りに艶が出ます。

ごちうい

◇サーワ白粉は、比重が輕いのと其分子が特に細かいのとで溶びよく水分が浮いて、白粉分が下へ沈く然つて居る事もありますが、よく振交せてお使ひ下されば、些しも差支へありません。尚、水白粉、化粧水の類は良く瓶を振つて御使用下さい。

◇此白粉は、若し乾いて其內容に塊がはいるやうな事がありましても、清水で溶けば全く新らしく成り、些しも良く無く、殆んど永保いたします。

紅一點の仕上
さくら美容院　奧野直子女史

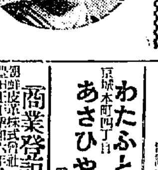

錦繪の心配更に無く、それで居て面白いやうに附着伸びし、生地無しに美しいお化粧ができまして一日仕上げましたお化粧は汗に崩れず、剝落ちないのですから、チタニウム主剤のサーワ白粉の評判も當然かと存じます。

私も最近からサーワ白粉及びサーワ化粧品一式の愛用者でございますが、此白粉の化粧が如何に鮮かであるかは、假りに試すなりますかは、假りに塗つて見ますだけでも直ぐに分ります。他の化粧の時と違ひまして、全く鮮かな美しさに揃れますので御座います。

サーワ目紅は化粧下地が出來ました所で、つまり白粉に用ります前に塗りますのが宜しいやうで、指先なり脂綿なりで一寸濃して塗ります。

そして適度に附かせましたら、脫脂綿か又は紙毛かでそつと押へて濃紙を除つて、白粉に掛りますのですが、尤も其お化粧の都合に依りましては白粉の後に附けますし、それはお好みによる事で、又此サーワ目紅は特に水刷毛に適して居ります。

殿東チタニウムを原料として及び之を配合した所謂チタニウム白粉と云ふものが數十種販賣されて居りますが、之等は三木元子女史研究調製の此サーワ白粉とは全く種類を異にしてゐます。混同なさいませぬ樣御注意の程を希上ます

サーワ化粧品にて濃化粧を仕上中の一部

とサーワ固煉白粉　サーワ白粉

しるしは奧野女史に致し度いと存じます。

それからサーワ目紅は、申すまでも無くお化粧の仕上に成ります譯で、此目紅によつてつまり白粉だけの御化粧が完全に出來上ります事で、お化粧の生きます所謂紅一點でございますが、普通下唇だけへ、それも內側は濃く外側へほかし氣味に附けます。

指先若しくは指先へ脫脂綿を手拭を纏けまして塗りますのが宜しいと存じます。

西原產婦人科醫院
產科・婦人科
電話龍山一〇三五　漢江通十一

家具製作直賣　刑務所作業請負
佐伯家具店
京城府本町二丁目　電話本局二三七四番

わたふとん毛布
あさひや布團店
京城本町四丁目　電話本三九一〇番

商業登記公告
[illegible]
京城地方法院

商業登記公告
[illegible]
方法院　永登浦出張所

商業登記公告
[illegible]
方法院　平澤出張所

法人登記公告
[illegible]
全州地方法院

法人登記公告
[illegible]
海州地方法院　瓮津支廳

法人登記公告
[illegible]
海州地方法院　新溪出張所

法人登記公告
[illegible]
平壤地方法院　任實出張所

法人登記公告
[illegible]
全州地方法院　高敞出張所

商業及法人登記公告
[illegible]
平壤地方法院　鎭南浦支廳

商業登記公告
[illegible]
京城地方法院　利川出張所

慶尚北道

軍部の意向は大邱に不利
師團設置期成會大邱本部 有志と懇談をなす

慶北師團設置期成會大邱本部では十一日午後一時から落成式を擧行したばかりの府公會堂で大邱府內有志との懇談會を開き

軍部の意向は大邱に取つて不利なものがあるからこの際當局に猛運動をなすが至當である

との意見が出たが師團期成會は師團設置地は今のところ決定してはゐないよ、決定してゐても外部に洩れるが如き事はあり得ないこの際南鮮六道が一丸となつて運動を續けるが當を得たものであるとし單獨運動を排するといふに意見一致した、なほ大邱府では近く府會を招集し師團問題についての打合せをなすことになつた、また師團設置地が大邱に決定の場合所要土地を寄附することになつてゐる(大邱)

商議候補者 廿八名となる

大邱商工會議所議員選擧もいよいよ期日切迫に連れぞく〳〵名乘をあげてゐるその後の立候補者は松野陽宙(新)申源乃藏(新)金道學(新)李宙夏(新)八田熊三(新)高木昌治(新)の六氏で立候補者はこれで廿八名となりあと二名で定員に達するが期日たる十五日までには、なほ五六名の候補者があり結局三、四名の超過と見られてゐる(大邱)

九龍浦で 鯖の大漁 一夜に二百萬尾水揚げ

去る九日夜迎日郡九龍浦沖合に鯖の大群襲來し折よく出漁中の林兼所有の發動船は七十萬尾を漁獲した外他の漁船も全部豐漁で約二百萬尾の水揚を見た一尾三錢平均で取引されたので僅一夜に二萬餘圓の漁獲があつたので浦の有史以來の大漁で漁港九龍浦は時ならぬ活氣づいて來たが十日、十一日と何れも好漁を持續してゐる(大邱)

司法官異動?

大邱覆審法院長岡本至德氏同院部長尾城三氏は十一日本府の招電で急遽上京したがかねての噂通り司法官異動の打合と見られてゐる(大邱)

學校側……甘く見縊らる
大邱高普ハンガーストライキ 斷平處置するか

大邱高普校のハンガストライキは父兄の斡旋で一先づ圓滿を解いたが學校側では十一日に至り生徒側の要求する『二年生復籍』を『退學せしめる理由なし』と拒絶したのみならず今回の事件に關係ある四年生全部八十九名、三年生の內十九名の首謀者に對し『五分停學』といふ通りのいゝ無期停學處分に附したので他の三年生及び二年生が承服せず三年生は登校したもの、授業を受けず二時間目に無斷で學校を飛出し三年生は再びハンガーストライキを斷行すべく前日の反對事件三年教室を占領し再び不穩行動に出たので又も父兄が仲裁に入り三年生も歸宅したが今後この事件は擴大すること明か

で一年と、五年のみは平常通り授業してゐる、たゞ今回の問題については何等掛合を惹起するほどの理由はなく生徒が學校側の緩和生活になれて學校を見縊つてゐることは事實で最近臨時試驗を行はんとした時生徒は結束してこれに反對し學校はこれを延期した外四つもかうした事件があり結束して常に學校側が折れて出るとの不心得からだといはれ學校でも今後は嚴重考慮の上斷平たる處置をとるといはれてゐる(大邱)

金泉の火事

十一日午後七時三十分金泉黄金町六十八番地李七成方より出火直ちに消防組が出動消火に努めたが何分同所が高地とて水道消火栓の水壓弱く非常に困難を來し殊に家屋稠密の一時は憂慮されたが幸に無風のため類燒もなく一戸二棟燒失したのみで鎭火した原因は夕餉の仕度の際の過失で損害は目下取調べ中(金泉)

大邱公會堂 竣工式
十一日盛大に擧行さる

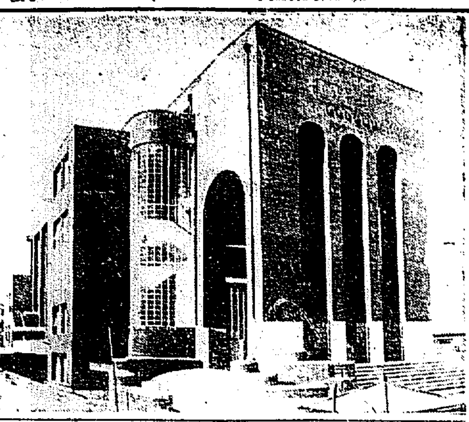

大邱府の御大典記念事業たる公會堂の竣工式は豫定通り十一日午前十時半から官民三百餘名參列の下に大ホールで開催した府尹の式辭に次いで營繕主任の工事報告、工事請負人長門組代表五島氏に感謝狀贈呈、金知事、小河會頭、高田府會議員代表等の祝辭があつて式を終つたなほ板垣府尹の式辭及び宮木營繕主任の工事報告は左の通りである=寫眞は竣工式を擧げた大邱公會堂(大邱)

全羅北道

全州の 補缺戰
武內氏名乘を揚ぐ

全州商議補缺選擧は期日の切迫と共にやゝ活況を呈し武內勝次氏先づ立候補を宣し十日有權者に對し挨拶狀を發しその他にはまだ表面化せぬが二三名の出馬あるものと見られてをり、これに對し鮮人方面にても最近これが打合せを行ふ內にてやつた模樣で內容は聞く所によれば補缺は四名で鮮人は內一名であるから矢張り一名を出そうといふにあるらしく今の所韓昌相氏か林鍾洙氏かの中であると(全州)

益山郡の各種催し

益山郡教育會、農會聯合主催にて去る十一日大場村に初等學校職業教育品展覽會(作物、畜産加工品)及競技會を開催したが當日は恰も小春日和にて附近よりの見物人多く各學校生徒の出品は甚だ多く、出品は稗里、五山、大場、黄登、咸悅、臨山の各小學校普通學校は以上の外金馬、咸悅、龍安、稗里、二山、五山、春浦、八峰、三箕、熊浦、上宮、咸悅、黄登、朗山、望城、北面の各校に及び競技會は又赤青黄組の三組に分ち各組毎に競技を行ひ頗る盛況を極め來賓としては道より浜知事山田學務課長臨席し、郡內各有志多數出席し非常な盛會であつた(全州)

群山港十月 輸移出米

群山府穀物檢査所の調査による群山港十月中の輸移出米は玄米十一萬九千九百六十一石にして精米一萬六千五百九十九石玄米五百十四石その他三十石合計十三萬七千八十四石にして前年同期に比し玄米四萬三千百四十五石、精米五千百二十石糯米二百六十八石の增加にして精米千二百五十石、外國米二千五百三十九石、その他五百九十七石の減少を示し結局四萬四千百四十七石を增加せりなほ一月以降の累計は百三十二萬六千五百八十五石にして前年同期に比して五十八萬七千四百六十五石の增加である

歳末賣出し協議 群山

群山商工組合では先般來幹部は再三協議會を重ね例年の歳末賣出しについて議を遂げつゝあつたがいよ〳〵十二月一日以降三十一日まで一ケ月間賑々しく開催する事に決したが本年は特に加盟店間範圍に勸誘し景品の如きも例年と異り商品券を使用する樣各聯合の諒解も得てそく〳〵價額も決定すると共に卸値をすゝめる事になつたが商品券を景品に使用する事は双方共に便利なるものとして非常に好評を博してゐる(群山)

群山驛十月業績 群山

群山驛十月中の業績は左の如くであつた
乘車人員一八、八三六人、降車人員二二、九三七人、旅客收入一七、六一九、四四人、發送小荷物三、二七九屯、到着小荷物四、三二三屯、發送貨物五、二八八屯、到着貨物一八、九二六屯、貨物收入二四、〇三八、〇二、收入總計三一、六五七、四四(群山)

平安南道

他生を慫慂し學業を受けず
形勢不穩として臨時休業 平壤高普不祥事件

平壤高等普通學校三年生中の不逞者とみらるゝ同校三年生金三(假名)同金日(假名)ほか九月來退校となつた平壤府水鄕里李邊昌一何れも假名の三名が十日午後六時頃平壤署へ同行され取調べを開始され一方十一日朝同校三年生乙組約七十名は教室に入らず同甲組七十名もこれに加はり更に他の生徒にも『出ろ〳〵』と慫慂し騷ぎ立て形勢不穩と見た學校當局は臨時に授業を休むことゝなりその旨生徒に言ひ渡したが一部の生徒はこれにより歸宅しようとせず夙山に會合何事か畫しつゝあつたが學校當局のすゝめにより同十一時それ〳〵歸途に就いたこれが原因は前夜の三年生の同行事件にあるか更にその裏の

事件の內容

原因は一部生徒が他の生徒の同意を求めて學校當局に提出せんとしてゐた要求書の內容により窺はるゝのがある同要求書の內容は
一、奴隸教育の廢止
二、普通試驗廢止
三、校友會廢止
四、師團會收廢止
五、校友會費廢止
六、退學生を命じた際はその理由を生徒に公開すること
七、讀書會及び集會の自由
でこの要求書といふが如きものは往々にして青年を誤らしむるが如き傾向を生みやすく當局で留意してゐるところである(平壤)

平壤署では十日午後六時同三年生を同行取調べ中十一日朝の同校生徒の騷ぎとなつたので取調べは一時中止したが更に十一日正午頃同校三年生金鳳(假名)を同行取調中である事件の內容は三年生を中心に讀書會を組織し思想研究を爲しつゝあつたもので未だ重大視するほどには進んでゐなかつた模樣である

學校側の對策講究

平壤高普學校當局では和田校長以下全職員が十日夜以來不眠不休の狀態で善後策を講じつゝあるが十一日午後の職員會議において休學は十一日だけでなく十二日も休むに決定しその旨全生徒に通知すると共に保護者に通知した

不良生は斷乎處分

臨時授業休止中の平壤高普校生徒に對して學校當局では三年生の首謀者を中心に嚴重にその行動を監視してゐるが當局では不良生徒に對しては斷乎たる處置を執る模樣である(平壤)

合財袋

◇……平壤商工會議所では十一日役員會を開き福島副會頭、津森理事から中央試驗所問題に就ての上京經過報告があつた
◇……平壤飛行第六聯隊では〇〇日午前九時半富崎中尉指揮のもとに八八式偵察機〇〇機を〇〇へ向け空輸した
◇……平壤署では十日夜賭町遊廓で假設生十八名を取押へ檢束處分に附した
◇……林朝鮮軍司令官は十一日平壤着同夜名勝所舊司令部で開催し二十二兩日本町三中井吳服店で開催好評を博したが更に鎭南浦其他の各地にても開催する
◇……朝鮮軍司令官は十二日平壤に到着步兵七聯隊留守隊を訪ひ鐵道ホテルに一泊、十三日は飛行第六聯隊を訪問の上各官衙を訪ひ午後三時十七分平壤發列車で北行新義州へ向ふ
◇……本府鑛業試驗所燃料研究所小平技師、林技手兩氏は十一日平壤に到着した兩氏は平南の德川炭田と國地の火力發電調査のため實地調査をなすものである
◇……合理化研究所技師林木利一氏は十一日午後平壤府內の中、小工業狀況を視察し同夜七時から道、府商工會議所聯合會主催の公會堂における講演會に臨み『平壤の中小工業と小賣商人の將來』と題し講演を爲した

平安北道

新義州を語る (六)
貿易の大勢=關稅協定 昭和製鋼所=滿洲事變
新義州稅關長 堂本貞一

問 新義州の貿易の大勢は

答 我が新義州は實に帝國の北門鐵道連絡の要衝であり、又對滿貿易交通に開かれた半島の大玄關である

新義州港を通じて行はれてゐる日支貿易は中半島の對外貿易はその大半がこの新義州港を經由して滿洲との間に行はれてゐる斯く當港が鮮滿を結ぶ緊要な地點であることから見てその貿易の消長は半島における經濟的活動のバロメーターともなるものといへやう

日露戰後僅々二十年間に今日の發達を遂ぐるに至つた新義州港の貿易は一に內鮮滿を貫く鐵道交通の完成によつて培はれたものであつて背後地における產業經濟の進步に促されて目覺しい躍進振りを示し開港當初明治四十三年の輸出入百五十萬圓に對し十年後の大正八年には二千三百萬圓、更に十年を經た昭和三年には五千七百萬圓に增進した。その後財界不況の深化、銀の暴落、支那の關稅改正等種々の影響を受け逐年不振に陷り昨年は四千五百萬圓に減退した。なほ當港を經由する貿易は右の輸出入貿易の外內地仕出、滿洲向通過貨物の千五百萬圓とそれに對內地貿易の六百五十萬圓(何れも昭和五年)を加ふれば實に七千六百萬圓の巨額に上つてゐる

この外國貿易の內容は輸出では綿布、絹、人絹、太物、陶器、海產物、セメント、砂糖、果物等を主とし輸入では粟、石炭、木材等その尤なるものである

問 日支關稅協定の影響は

答 昨年實施された日支關稅協定の結果として當港の貿易即ち鮮滿國境貿易の上に二つの危難が加へられた、それは昨年九月國境通過貨物の三分の一減稅の廢止と本年一月の改正關稅の實施で是等支那國稅の增徵によつて當港の貿易は二重の打擊を加へらるるに至つた譯である

歐洲大戰後滿洲市場擴張と共に急に膨脹した我が對滿輸出貿易は財界不振と銀價暴落によつて一層の打擊を加へられ殊に燐寸、砂糖、綿布及絹物類等の商品の如きは貿易統計の上に何れも著しい減退を示すに至つたが就中三分の一減稅の特典を利用し當港經由で大部分綿布の如き六千萬圓內外を算して居たものが昨年は千五百萬圓に激減したのである。而して如何に不振に陷りつゝあるかを雄辯に物語るものである。

問 昭和製鋼所問題

答 昭和製鋼所誘致運動のため東上中の加藤鐵治郎氏は十日歸新したが一兩日中に多田榮吉氏の歸新を待つて期成會實行委員會を開きその運動狀況を報告し今後の對策を講ずるはずである、加藤氏は左の如く語る(新義州)

『製鋼所は時局の關係で見極めがつかない內田總裁が今度の上京で政府當局とどんな折衝をしたか、知ることが出來ないが、この際また滿洲における新政府の樹立を見ない現狀では恐らく滿洲に決定したとは思へない』

不二農場の小作爭議
橋本、樺山 兩檢事調査

平北龍川郡不二農場の小作爭議に關し現場に出張調査を急いでゐた橋本、樺山兩檢事一行は十日歸新したが一時百五十余名の檢擧を見たもので結局三十四名を檢擧し九日二十四名を同日中に釋放されたなほ關係者中逃亡に逃げ出したものが多數あるので目下搜查中である(新義州)

尚武會組織

新義州各武道家の主唱により官民主なる人々十數名により設立されることになつた新義州尚武會の發企人會は十二日午後三時から平北道廳會議室に開催、發會式その他につき協議を遂げた(新義州)

咸鏡北道

南部地方も 豫想外の大不作
農民の窮狀極に達す
李參與官視察談

去る十月三十日から十一月九日までの十一日間民情視察のため鏡城以南各郡へ出張歸任した李參與官は語る

鏡城、明川、吉州、城津の四郡下にわたりつぶさに農作狀況その他の民情を視察して來たが本年の一般農作物の不作は豫想以上で各地方共に農民は非常な窮乏に陷つてゐる先般視察して歸つた北部地方に比し南部は幾らか增してゐるが概ね平年作に比し甲乙は無い有樣で大體において先づ水稻作は平年作に比し幾らか增へられてゐたがその實際は殆ど五割乃至五割作位に縮られてゐるか、何分にも實入りが惡いためにこれを米として平均二割作位に過ぎざる狀態であり、畑作の方、黍、高粱、馬鈴薯等は何れも全滅の慘狀であり、只稗及び大豆等が平年作に比し五割五分見當の收穫を見て居る、しかもその値段は本道を除いての他地方は比較的豐作であつたため、畑作物にしろ米にしろ非常に安く、大豆の如き昨年の今頃に比し一斗につき十五錢乃至二十錢安を示してをり、不作の上に値段が安いから、これを金に換ゆる望も殆んど無く農家は不作と値段安との二重の苦痛を舐めてゐる譯である

看護長覺悟の自殺
會寧附近で

九日午後八時四十分頃鐵道員小松某が鍾城會寧間鐵道トンネル附近に內地人男の[illegible]

忠清南道

湖南線に三等寢臺車運轉
十五日から實施

鐵道局では從來湖南線の一部列車に二等のみの寢臺車を連結せるも三等寢臺車の運行なきを遺憾とし一般旅客の要望と相まつて急務を痛感しつゝあつたがいよ〳〵此程新造の二、三等寢臺車竣功したので十五日より運轉實施の事に決し十四日午後十時半京城發釜山行第四列車の最後部に連結大田にて三〇一列車に連結して木浦まで運行することゝなつたが三等寢臺車は數年前よりの懸案であり一般旅客の期待と共に旅行者の一大福音と見てゐる(大田)

岡崎知事 江景初巡視

岡崎知事は道高丸田官房主事論山、扶餘郡守を隨へ十一日午後二時半論山から來江直ちに商業學校に入り職員に挨拶し夫より全生徒の分列式に臨み一場の訓示をなして同校において地方重要人物多數の出迎へを受け道の自動車で扶餘上邑長より錦江水利組合の件、忠南鐵道敷設の件、忠南線道路開通の件、江景面有志よりの陳情、錦江堤防修理の件、その他地方の重要問題を聽取した上小學校、裁判所新築敷地、江景水利工事等を巡視し午後六時から西町高島屋における官民合同の歡迎會に臨みその夜は旅館に投宿した(江景)

大田市民會活躍

大田市民會では京城出張中の村尾會長歸田したので十一日午後一時半より邑事務所に常議員會を開催し市民の陳情移轉問題に關し兒玉朝鮮軍參謀長を訪問した狀況を報告し更に殖銀支店の交換と對策を協議し今後市民會の態度を要するとなし十二日村尾會長、齋藤官長、中村藤太郎の三氏は岡崎知事を訪問し上城各關係方面を訪問陳情する事に決し午後二時二十分散會した(大田)

大田金融臨時總會

大田金融組合では二十二日午後一時組合事務所樓上において臨時總會を開催し左記事項を附議する(大田)
一、定款一部改正の件
一、組合員貸付規約の件

葉煙草出荷
貨物自動車運轉

大田トラック組合では忠南道産葉煙草運搬の爲め十二日より本月末日まで大田、儒城間に貨物自動車の臨時運轉をなす事になつた(大田)

大田署射擊大會

大田署では秋季射擊大會を十八日午前九時より第三大隊射擊場にて擧行する(大田)

鐵道勤續者表彰

大田鐵道事務所管內にては十二日鐵道從業員五十余名に對し二十五年以上勤續功勞章の授與を行ふが大田運輸、工務兩事務所管內表彰者は左記十四名であつた(大田)
▼運輸關係 [illegible]

都を憧れて 家出二人娘
署員の說諭で歸郡

扶餘郡[illegible]の長女○子(一)假名と同面金某○子(一)假名の二人は鄕里の農業學校を卒業したが都會をあこがれて本春三月親の金を持ち出し二人無斷家出し京城に直行したが就職難に驚かされて十月二十二日大田に流れこみ春日町島山旅館に滯在中を父[illegible]

羅南漫談

◇……兩三日前の或る日市內の某理髮所へぶらりと這入つて來た一人のお客さん
◇……『いらつしやあい……』と愛想よく迎へた理髮屋の主人公ちらりと横目で見たものゝ、何處かの顏をチヨキン〳〵と遣りつゝいぞ余り見掛けぬ、常得意のお客さんでも無いので、別に特別の扱ひもせず、職人任せで早速チヨキン〳〵と鋏はじめた
◇……そこへ又ひよつこり這入つて來たのが、副邑長の森さん、何の氣も無しにヒヨイと見ると、何の大鏡に寫つてゐる、氣持よささうに顏を剃らせてゐる、道知事に知られ先日總々來任迎れ[illegible]
◇……今迄に比べて、襟を破つた、どこまでも人間味たつぷりの平民ぶりに町のそこここで『何んとお氣輕なよい知事さん』との噂を耳に入れたそのまゝ

黄海道

チフス患者二名

[illegible]チフスと決定、同柳川面果樹園[illegible]長女キ子(二)は三日發病十日チフスと決定直に道立醫院傳染病室に收容された(大田)

事務所落成

黄海道農會[illegible]組合事務所は本年夏より同所西隣に建築中であつたが、この程漸く落成したので來る廿一日盛大なる竣功式を擧行すると(海州)

慰問袋

載寧在鄕軍人分會及び高野山婦人會が發起となり滿洲駐屯軍に對し慰問袋を贈呈する事に決定し婦人會で慰問袋二百五十個を作り內鮮人各戸へ配布し十七日までに分會事務所へ取纏め直ちにその筋に送附の筈である(載寧)

殷栗郡に 森林組合契

殷栗郡にては森林組合事業の目的を一層徹底せしむる爲里又は部落を單位とした森林保護契を設置した、契員は自發的に林野の保護並造林行に當に細大を問はず郡森林組合と連絡を保つことは勿論地方民の事業なる施設と認め地元民の林業に對する熱心の度は林野の狀態と部落の狀態を調べた上[illegible]

海州から

◇……韓知事の上城は職理による人員淘汰の打合せであつたといふてゐるが
◇……黄海道にも判任官が三百名位ゐるので一割淘汰されるとしても三十名は馘首されるわけである
◇……無能者の淘汰されるのは勿論の事であるとしても高級者だからの理由で有能者が淘汰されるのは道の為に堪へないがこれも又止むを得ないとであらう
◇……兎角これまで黄海道の人事行政は全く行詰つてゐた
◇……賢明なる韓知事や各部長がこれに手を染めたいのは不思議だと思はれた位た
◇……この機會において思ひ切つた整理を行ひ老朽、高級者のみならず若いものでも役に立たぬものはどし〳〵馘首し新しい氣分によ

秋季射擊會

全羅南道の射擊大會は六日午前九時より郡林殿射擊場において開催盛況裡に午後一時終了したが引續き同所において特務教習所生徒分隊員の射擊あり終つて小澤特務課長より優勝者へ賞品を贈與し午後四時散會したがその成績は一

榮山浦將棋大會

榮山浦將棋同好會主催の將棋大會は六日午後七時から金融組合樓上において開催左記の入賞者出し盛會を極めた(榮山浦)
▲一等秋岡▲二等板谷▲三等村上▲四等山本▲五等喜賀▲六等加藤▲七等小松▲八等吉村▲九等岡崎

手島氏金海邑長に

光州郡守現光州邑會議員手島喜記氏は今回慶南金海邑長に任命したので家族同伴十日光州驛發赴任したが官民多數の見送りがあつた

甕面事務所競賣

松汀面財務中面事務所たりし假廳舍屋を十三日午後一時から松汀面事務所で競賣入札に附す競賣建物は一棟七十九坪家屋は木造瓦葺二棟延坪三十五坪である(松汀里)

新型汽動車來る

川崎車輛會社で製作中の南朝鮮鐵道『新型汽動車』三輛は九日試運轉のため麗水驛を出發し午後一時五分新光州驛に到着したが今回南鐵が新造した汽動車は從來の六十人乘と異り八十名の旅客と小荷物を收容し得る優秀な大型で十五日頃から運轉を開始する(光州)

全羅南道

商品陳列所 內容擴張

全羅南道の商品陳列所は內容を擴張しいよ〳〵十日から開館した八十五坪の附屬上屋間にはリノリユームをしきつめ見事なる大型ケースを並べ出陳品は內地及鮮內各商品の全部に亘り參考となるべきものが多い大部分は卽賣することゝなつてゐるが値段も安い事個數も上りつきの刊室及廊下は商業用印刷物展覽會が開かれる事となり最近特に各方面の注意を惹いてゐる、レツテル、シール、アツチ、ペーパー、カタログ案內狀、チラシ、廣告ビラ、包紙等全國各地各商店に亘り蒐集なる蒐集を出陳して居る特に三越松屋、高島屋等の有力商店が妍を競ふてゐるのは一種の偉觀である

敎習生の見學

全南道敎習所巡査敎習生四十五名は同所長阿部警部の引率の下に九日木浦に旅行同地を見學し十日榮山浦神社を見學し同日歸光した(光州)

安寧水利組合費決定

安寧水利組合の本年度組合費賦課は十日黃木理事木府に出張し技師と協議した結果安寧水利細々折衝中であつたが愈よ左記の通り決定を見た由である
安寧普通畑地等二割
同 準畑地等五割
安寧普通田地等全、延期

信川の農倉
十五日から開始

信川郡信川農倉倉庫にては來る十五日より事業を開始することになつたが、その時に當つて金融業者と一兩月中に本府から技師が實地踏查のため出張の筈(沙里院)

なほ六郡各信用水利問題についての

お芽出度

海州道立醫院勤務醫師小柳猛氏(二)は海州紫原新聞記者所長小田喜言氏令妹笑子(三)さんと秋山醫院長の媒酌により去る三日午後三時海州神社神前において今井宮司により嚴かに華燭典を擧げ、同日午後七時から一山樓に友人知己四十名を招待して盛大なる披露宴を張つたが新郎は山口縣萩町栗屋源氏令弟にて千葉醫科大學出身の秀才新婦は海州高等女學校卒業の才媛である=寫眞は新郎新婦(海州)

地方人事

▲吉田秀治郎氏(仁川商工會頭) 十一日夜內地より釜山上陸
▲佐々木志賀二氏(貴族院議員) 十一日釜山通過北行
▲金瑞圭氏(慶北知事) 管內初度巡視のため十二日慶北星州、金泉方面を經十四日歸任の筈
▲宮永繁行氏(專賣局大田出張所長) 七日公州、論山、扶餘に出張十四日歸任
▲千坂雄左衛門氏(大田實業家) 十二日歸公州へ
▲村尾伊勢松氏(大田實業家) 京城出張中の處十一日歸田
▲白石鐵二郎氏(同) 十日地理下關へ二十日頃歸田の豫定
▲梅田節平(平壤警察部長) 十一日京城へ平壤府
▲野口雄吉氏(平壤署長) 十二日着任
▲關水武氏(咸南知事) 長津、豐山兩郡下巡視の爲十日出張中十二日歸任
▲金夏鎔氏(咸南道師範長) 同上
▲伊藤同土木課長 同上
▲張咸南道參與官 十日歸任
▲日野咸南社會主事 洪原郡地方農業者大會出席の爲め十日出張
▲伊地知平壤鐵道部長 十一日平壤驛發北行奉天、撫順、鞍山、大連、旅順各地を視察の上十八日歸任の筈

慶尚南道

馬山港修築 明年度から着手

國庫補助不可能の場合は府債を起して實施

馬山港はその港勢を伸ばすべき最も良き施設として、背面地方との連絡、即ち南旨橋の實現を要望し、すでに工事に着手せる時代を迎へた。悉は馬山の多年の懸案であり、同時に馬山港が果して其機能を發揮し得るか何らかの試金石となるものだと言はれてゐる。もし一つ馬山港として必要なのは船車連絡の設備である。南旨橋の價値を多くするしないは、この港灣施設によつて定められる、と言つて差支へあるまい。馬山港の棧橋施設が閑却されては南旨橋の存在も極めて心細いものとなるかも知れない。この事情を詳細に調査しつゝある道當局が、馬山港修築工事に力を入れて、いよ／＼明年度から地方費によつて工事に着手する方針を樹てた。工事の内容は大體左の如き設計であるが、この總工費約十一萬圓の内三萬圓は國庫の補助をあふぐ豫定にされてゐる。若し國庫の支出を得られない場合は馬山府においてこれだけ多く府債をおこしても是非既定の實現をする肚を定めてゐるから、南旨橋と共に馬山の棧橋も明年度から工事に着手される事となつた。道で設計された修築工事の概要といふは左の如くである

中央馬山埋築地の南端より干潮面下十七尺の水深に達するまで平均突出長さ百二十五メートル幅五十メートル、この面積六千三百五十平方メートルの埋築地とし、その先端に長さ百メートル幅十メートルの鐵筋コンクリート作り棧橋を築造し、一千噸級の汽船を繋留せしめんとす。埋築地はその内二千七百五十平方米を道路、八百五十五平方米を鐵道敷地とし殘部を倉庫、上屋等の敷地に用ふ。道路より棧橋上にかけて軌條を敷設し貨物の運搬に便す。倉庫上屋敷の一部に平積四百十平方米の倉庫を築造す（馬山）

醫師會陣容成る

會長以下常任幹部の選擧難で大波瀾を惹起した釜山醫師會は十日總會を開いて役員選擧の結果會長には豫定の如く高橋釜山醫師會長、山根誠治理事、松井式部副會長同小副川隆一の各氏が當選し、漸く新陣容を整へることが出來た（釜山）

就職戰線極度の不振

七割五分に口がない

心細い冬枯れにせまつて來た釜山の就職戰線は不景氣と相俟つて更に深刻な世相を見せてゐるが十月中府の職業紹介所で取扱つた件數は求職希望の申込み四百六十八名に對して漸く就職の口に有付いた者が僅かに八十八名に過ぎず殘りの七割五分は依然として就職線上に彷徨してゐる有樣である。同紹介所の係主任は

釜山の求職狀態は毎年晩秋の時期より年末にかけて鮮內奥地と內地よりあつまつて來る失業者が增加する傾向があつて殊に內地の失業時代を朝鮮農村は米價安のため本年は昨年よりも求職者の申込みが二百名まで殖えて增加してゐることは如實に不景氣を反映してゐるものであつて教育程度は內地人高等科卒業、朝鮮人は普通學校の卒業生が最も多く內鮮人を通じて文字を解しない者は僅五名しかなかつた事實は數年前の狀態と比較すれば全く隔世の感がある一夜五錢を徴收する共同宿泊所の方も前月中謂數六百名に達し近來にない盛況であつたが失業者の困窮程度は豫想以上に酷いらしいと語つてゐた（釜山）

工業動力引下げ

瓦電へ懇願書を發す

釜山工業倶樂部では多年の懸案であつた工業動力の料金引下げを實現する爲め去る十日理事會を開催して……

好成績を擧げた 全鮮酒類品評會

中傷說は甚だ迷惑と 安河內千吉氏語る

釜山酒造組合長

過般釜山において開催された第二回全鮮酒類品評會の成績に關聯して釜山酒造組合が動搖してゐるとの噂が流布されてゐる事に對して同會審査長として終始指導的の努力をつくしてゐた安河內千吉氏は來る十一月左の如く語つた（釜山）

第二回の全鮮酒類品評會が非常な盛會の裡に終つたことは斯業界のため喜びに堪へないところであるが大會終了後種々な噂が傳はつて審査の不公平が原因となり組合長辭職の手段をとり又は組合內部が動搖してゐるとか言はれてゐることは全く無根の風說であつて何人か爲めにせんとする流言ではないかと思はれる……

解貨值下げ 交渉を開始

釜山における工業電力の値下げは存既に關する問題であつて明年十一月迄の料金改正期まで現狀維持のまゝ持越すことが出來ない狀態であるから一般物價の下落に應じて料金引下げが實現されたい（釜山）

かねて問題となつてゐた釜山港內のハシケ賃値下げについて釜山商業會議所商工部會では十一月午後商工會議所へ向け正式に要望したので……

釜山	一〇、〇〇	一、〇〇
鎭南浦	一三、七八	一、九〇
群山	一七、五〇	一、六〇
木浦	一三、九三	一、九六
清津	一七、〇〇	一、二〇
元山	一四、〇〇	一、九〇
仁川	一三、五三	一、四八
門司	一八、二五	一、六五

邑長會議

慶南北 十六日から 統營で開催

來る十六日より三日間統營において開催する慶南北道邑長會議について目下準備中である提出議案三十件に達し何れも有益なる研究事項なので一般に期待されてゐる

內鮮聯絡 直通電話

海底電信線を利用計畫

內鮮をつなぐ直通電話の連絡は緊縮財政にたゝられて對馬釜山間が未完成のまゝ延期となり何時實現するか見込みがないので現在の海底電信線を利用して電話線に使用する計畫が進められ本府から技師が特に來釜し目下試驗實施の準備中であるが若し此試驗が豫定的に成績良好となれば從來の不便なつて內鮮通信連絡の上に非常な利便を與へられることになるだらうと成績の結果如何を頗る期待されてゐる（釜山）

馬山酒の入賞祝賀會

盛大に行ふ

馬山酒は去る七日釜山において開催された第二回全鮮品評會において優良賞を授與されたものが三點に及び就中一位、二位、四位と何れも第一位の優位なる成績を擧げたことは酒都の名を揚される馬山としては喜びの至りではあるが、斯くの如き名譽は獨り當業者のみでなく馬山全體の名譽であり當業者苦心の賜であるとして寄々入賞祝賀會開催の事を協議されてゐる

鎭海の國防同志會

發會式を擧ぐ

鎭海國防同志會發會式は十日午後七時から妙禪寺において開催……

慶南雜俎

◇十日午後九時過ぎ釜山署へ長崎縣彼杵郡……

◇十月中の馬山港移出入貿易は……

京畿道

無免許理髮屋續出

取締を要求

最近仁川府內には無免許理髮業者續出し折角實現の價値ある府內理髮業組合の理髮料金値下げの……

仁川移出牛狀況

十月中仁川移出牛檢疫所における移出牛仕向地頭數及び價格は左の如し

仁川鄕軍役員會

仁川在鄕軍人分會では十一日午後七時半より仁川公會堂において向井分會長外二十三名出席の下に役員會を開催左の決議をなした

醉拂ひ暴れる

平澤の宵火事

咸鏡南道

道府郡屬任用資格者詮衡試驗

第一回は十二月九、十兩日 道廳と甲山で施行

咸南の道府郡屬任用資格者に對する詮衡試驗は左の內規によつて實施される……

養金山發掘式

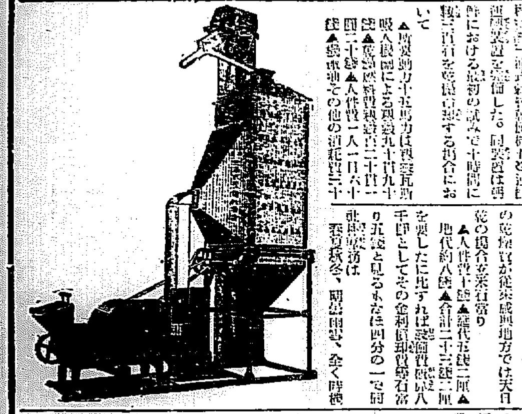

朝鮮だけて四百萬圓の利益

特許三浦式穀類乾燥機 連續運轉裝置完備

咸興小唄

十二月頃の節

何んとかして少しでも

西湖里海面埋立出願

在滿同胞 遭難救濟會

辭令

元山署發火演習

元商敎練査閲

改修工事入札

モヒ患者施療

不穩文書撒布

追加工事入札

全國五百有餘著名病院御採用

補血強壯增進劑

ブルトーゼ

力強き意志と
朗かな肉体美
透徹る聰明さ
ブルトーゼは彈力ある健康を創る

▲活動の源泉

B－375

株式會社 藤澤友吉商店 大阪道修町

登錄商標 清水式無砂精米麥機

天下唯一

改良の排出口 混砂退治

特許最新型の特長
一、能率倍加
一、搗減半減
一、胚芽好適
一、發熱皆無

製造發賣元 清水商會

銘酒 鮮鶴

於第一回全鮮酒類品評會 優等賞受領

釀造元 株式會社 增田屋商店 仁川 京城

レーベン 持久的强腦劑

月やく止り又は不順 何によりて救はるゝか

一日丸

株式會社 小林大藥房

配合飼料 東洋畜產興業株式會社

醫學博士 武田正房 武田產婦人科

オール朝鮮
景品付サービス大賣出し

擧國一致

健全なる體軀に依て勇躍邁進すべき秋、ブルトーゼの服用は容易にその目的を達成し常に生活陣の第一線に立たしむ

補血強壯増進劑 ブルトーゼ

貧血諸症に	單味ブルトーゼ	半ケ月分 二・〇〇 一ケ月分 三・二〇
神經衰弱に	アルゼンブルトーゼ	半ケ月分 二・三〇 一ケ月分 三・七〇
虛弱兒童に	ヨードブルトーゼ	半ケ月分 二・三〇 一ケ月分 三・七〇
疲勞恢復に	キナブルトーゼ	半ケ月分 二・三〇 一ケ月分 三・七〇
結核諸症に	グアヤコールブルトーゼ	半ケ月分 二・六〇 一ケ月分 四・三〇

活動の源泉（小冊子）

醫學博士 小田俊三先生著（呼吸器病の養生法）

醫學博士 原田隆先生著（姙産褥婦の衛生附初生兒の取扱法）

御申込次第無代進呈

榮養價値

鷄卵	二十個
卵黄	三十個
牝牛肉	五百瓦
牛乳	三リットル
鰻	八百瓦
鯛	千五百瓦

虫下し新薬 マクニン錠

古來から蛔虫驅除藥として重用せられてゐる海人草固有の臭味を完全に除去し効力的確な有効成分を抽出した**チヨコレート**錠ですから連續多量に服用するも**サントニン**の如く神經系統を冒し中毒作用を起す事なく然も本劑獨特の偉大な直接排蟲作用を發揮し下劑の要らぬ效果百パーセントの安全藥であります

恐ろしい蛔虫と題する冊子あり 御申込次第進呈

定價

五錠	十八錢
十錠	三十五錢
二十錠	七十錢
五十錠	一圓三十五錢
三百錠	七圓五十錢
千錠	二十二圓

株式會社 **藤澤友吉商店** 大阪道修町

支店 東京市日本橋區本町 京城府西小門町四二

ニシキ蛇

横木の上で すっかり憂鬱

ペーチカの側に居眠り 各籠りの動物

名物櫻並木の落葉もうづ高く、木も草も黄ばんだ淡色に蕭條となつて京城唯一の家庭的娯樂場昌慶苑動物園もけふこの頃はすつかりうら寂しくなりました。

訪れる人の少いのをかこちながら冬ごもり仕度に忙がしい晩秋の動物園から坊ちやん、嬢ちやん達のためにスナップを御覧に入れませう錦蛇のトグロを巻いた姿を御覧なさい、胴廻り二尺もあらうといふ物凄いこのギロ王は生地である熱い印度の叢林を思ひ出して狭い部屋の横木の上ですつかり憂鬱になつてゐます。

この頃はペーチカで八十度位に部屋を暖められてゐますが、坊ちやん、嬢ちやんが叱られてスネた時のように身を窮屈にもくねらせヂッと寒さに縮んでは居眠りする時間が多いです。

それでも昔鹿を丸呑みにした恐ろしい性質は卵へず夜更けにけひ廻ると見えて動籠係人が行きますと、綱の目の間に大きな鱗が挽つてゐるさうです。食物は毎日大きな鷄が二羽、生きたまゝ長い大きな胴で巻いて動かせず、絞め殺して丸のみの恐ろしい藝當をしては食べます。

「生命線滿蒙を守れ」と 大示威運動を行ふ

來る十五日奉天に於て

夜は「母國への夕」を放送

【奉天十二日發電】『日本の生命線滿蒙』を高調して全滿日本人聯合會主催の下に十五日奉天で一大デモを行ふ。在滿各團體、商業團體、宗教團體、醫大、中學校、女學校、小學校、滿鐵職員等一萬名は同日午前九時奉天市中央大廣場に集合して樂隊を先頭に蜿蜒十丁に亘る旗行列をなし、十數萬枚の宣傳ビラを撒布しつゝ支那側の行列と相和しつゝ附屬地商埠地を練り、日本總領事館、關東軍司令部前で萬歳の歓呼を揚げつゝ忠靈塔に至り、日露、日清兩役で眠れる精靈に祈願をこめ『滿蒙を守れ』の宣言決議を爲して解散するが同夜は春日小學校において全滿大演説會を行ふと共に午後九時（日本時間十時）から先聽J、O、A、Kの『母國より滿洲への夕べ』の放送に答えるため名古屋放送局へ『滿洲より母國への夕べ』を東北無線電信局より放送することゝなつた、この放送は木塔に至り、日露、日清兩役で眠れる精靈であり、時局ニュースの後滿洲國大本部松井中佐及井大尉の時局講話林奉天總領事の挨拶に次いで愛國講演、内田滿鐵總裁……で終るものである

平穩に歸した 迫間農場の爭議

慶南に於ては始めての 小作慣行規定適用

【釜山特電】迫間農場の小作爭議は既報の如く金海、昌原兩郡守の調停斡旋によつて成行を非常に注視されてゐたが、同事件の解決如何は慶南における小作問題に影響するところ多く重要な關係を有するため十一日午後一時より道産業部長室にて孫産業部長、野村小作官及び金海郡守、昌原郡支配人金東準、農場管理人金昆鎭並に産業部員と會合して慎重協議を遂げた結果、同五時過ぎに至り解決方法は今回に限り小作慣行規則に從つて所有者收の程度に應じ八分作一割持、七分作二割、六分作四割、五分作六割、四分作は八割六分作以下全部の標準をとることに決定し、若し小作人側がこれに應じない場合は金海昌原の農場管理の手によつて適當なる方法をとることになつた、なほ小作人はいづれも爭議の解決如何を極度に懸念して農場の各所に集合してゐたが、道側より事件は金海、昌原兩郡當局に一任せる旨を發表し、十二日兩郡當局により前記小作慣行改善の規定に從つて買收を檢討することになつたのでこゝに全く平穩に歸することになつた、今回の小作慣行規定を適用することに至つたことは慶南では最初のことであり、實際問題として重大な使命を有する點で非常に効果があるといはれてゐる

燒死體を發見

【新義州發】平北宜川邑内商業山崎八□方から十一日午前二時半ごろ出火し同家二階建一棟外二棟を全焼同五時半ごろ鎭火したが山崎は焼死を遂げてゐるのを發見した、最近同人は非常に債務を苦にしてゐたのでそれがため放火して火中に飛込み自殺したのであらうと

證人申請を却下す

暴力行爲 恐喝公判

府内漢江通十一番地□□日坂七維□ほか三名にかゝる暴力行爲恐喝の第二回公判は十二日午前十時卅分より京城地方法院小林裁判長、西野檢事立會の下に開廷正田、松本兩名の審理を終り續いて小川、山中兩辯護士より渡邊宗一郎、陳内茂吉兩氏外數名の證人申請を求めたが、裁判長は合議の結果その必要なしと宣し次回公判を無期延期として午後四時卅分閉廷

自動車墜落

惠山鎭上流に於て 五名死傷す

【惠山鎭特電】十一月午後八時三十分頃惠山鎭の上流約五粁北西東五町の地點において惠山鎭國境自動車部所有咸南第一九五號乘合自動車が高さ六尺の崖より顛落し運轉手許川（二）金龍吉（二）の二名は即死した外乘客三名は輕微な打撲傷のみですんだ

ほゝ笑ましき語り草 府内小學校ペン行脚（四）

年々隆盛

明治三十五年には 生徒が二百廿名に

日出小學校の巻（4）

明治廿八年、その當時京城での居留民は僅かに五百餘名、從つて内地人の勢力は微々たるものであつたが、一方兒童教育に關心を持つものが多く、生徒は日に日に殖へ人かつまでも殖へた、當時の本願寺支院の一隅では生徒を完全に收容することが出來ぬまでに教育熱は旺盛であつた、こゝにおいて改創代山口太兵衛氏早川校長は新校舍設立の議を居留民に訴へた、その頃の全權公使井上馨氏を初め一般居留民一同これに賛成し、立所に三千圓の寄附が集められた。それに公費五百圓が支出され三千五百圓の豫算で本願寺の用地たる現在の南山町に新築することに決した、七月起工、同十一月豫定の如く竣工された、新築の校舍へ、同十二日移轉式が擧行された、そして名も大日本公立京城尋常高等小學校と改められた（寫眞は早川氏）

×

教員は早川氏を校長に、朝鮮語の□□照氏、次席として山内藤七氏、訓導には今は東京市外池袋で□□を經營してゐる鮎貝□子さんが擔當した、明治廿九年四月廿六日外務省から内田領事の手を經て金八百圓が同校に下附された

×

廿年生徒數も一段と増へ、百名を突破した、四月の學期はじめに左の如く四學級に編成された

尋常科一學年級、同二、三學年級、同四學年及び高等科一二學年級、同三、四學年級

卅一年二月生島の雷行すこぶる盛なるものあり、こゝに断乎として決し、守備隊から教官の派遣をうけて週に二回兵式體操を課することになつた、同年八月廿九日伊藤博文公は大鳥公使、森領事の兩氏を伴つて來校、したしくこの校に臨んだとのことである

×

卅二年四月學級編成が變更された即ち尋常科一、二學年級、同三四學年級、高等科一二學年級、同三四學年級である、同年五月十三日唱育の一端として高等科に唱歌が課せられた、同年十月十日加藤公使、秋月書記官、三浦領事、森□□を初め各名士が同校を参觀した

×

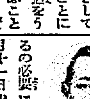

その頃夏季休暇は定まつて居ず年々まちまちであつたこれを決定するの必要に迫られ夏季休暇を七月十一日から九月十日までとされた。それと同時に尋常科第二學年の朝鮮語科が廢された、卅四年三日早川氏が辭しあらたに小溝秀一郎氏が校長として就任した、卅五年四日生徒は男女合して二百二十名となり校舍狭隘を告げ工費二千七百六十圓で増築され、學級も一學級増し左の五學級となつた

尋常科第一學年級、同第二學年級、高等科第一二學年級、同第三學年級（寫眞は小溝氏）

（カットは大日本公立京城尋常高等小學校）

國産品を愛護せよ

ゴールは目睫に迫る

廿日までのオールサービス

國産品の愛護愛用運動は、最近の滿洲事變からひいて國際的取引關係等から見ても、いよく切實にその必要が感ぜられるに至つた。この際わが社の企圖によつて目下全鮮的に開かれてゐるオールサービス大賣出しは、參加商店がいづれもわが國代表的な國産品の製造元である豪商、紳商を網羅し、全鮮五十のデパートや小賣商店が總動員で華々しく景品大賣出しを開始したのであるから、全鮮各都邑地からは、頻々として賣切又は商品補充の報が各本舗あてに舞ひ込むといふ景氣である。賣出最終日の廿日までは、餘すところ一週間となつたので、參加各商店では最後の馬力をかけ

一層の緊張を見るに至つた 羅南でも空前の賣上げか

【羅南發】何分にも十三道を網羅としての大仕掛けな空前の催しとて一般に深い興味と期待とを持つて迎へられて居ただけに、いざ開始と共にとても素晴らしい人氣の沸騰振りで、各商店各商品とも連日非常な好成績を示しつゝあり、羅南における參加店は

稻垣藥店、谷口商店、築地藥店、濟日藥店、岡田藥店、木田呉服店、伊勢屋百貨店

で負けず劣らずの賣上げを見せてをり、何分にも立派な景品の當り籤も多く、おまけに空くじ無しといふので、人氣は一日一日と沸き立ちつゝあるから、期限の二十日までには空前の賣上を見るであらうと豫想されてゐる

喧嘩に驚き 死兒を分娩した

笑へぬナンセンス 女から遂に告訴

▼…他人の事は一向お構ひなく喧嘩の花を咲かせてゐたが、それが原因で全く思ひも寄らぬ女から傷害の告訴されたといふ、ナンセンス張りの哀れな話

▼…去る五日府内太平通二丁目一五〇番地安蕙順は李某ほか一名と口論の末陳の板鍬を倒して同一四六番地李俊満方に侵入した、その時あたかも妊娠八ケ月であつた俊満は倅りの闖人に驚いて腹痛を起しセブランス病院に入院、女兒を分娩したが、早産で遂に嬰兒は死んでしまつた

▼…生れる喜びは死の悲みと一變し口惜しくて仕方がない、遂に夫の同意を求めて十二日本町署へ安蕙順を相手取り傷害の告訴に及んだのである

腸チフス續發

今月に入つて五十名

十月流行の兆を見せた京城府内の傳染病は十一月に入つて益々はげしく、一日から十日まで發生した傳染病は

腸チフス四七名▲猩紅熱一七名▲パラチフス一〇名▲赤痢二名▲發疹チフス三名▲計八〇名

で一日八名の割で發生を見特に腸チフスが猛烈をきはめて相當警戒を要するものと見られてゐる、なほ十日現在の府内傳染病患者は左の如く總數二百八名に達してゐる

腸チフス一二三名▲猩紅熱五一名▲パラチフス二〇名▲赤痢一一名▲ヂフテリヤ八名▲發疹チフス五名▲痘瘡一名▲計二〇八名

漁船中で 毆打脅迫

協力して逮捕

【釜山特電】慶南統營署巨濟島多大里神台に十一日午前一時頃釜山府下西町村當時統營郡二運面長生浦漁業同城六太郎（二）所有發動機漁船天祿丸船内において同乘の舗鮮夫金北中外漁夫が長さ三尺の櫂の把棒を揮つて就寢中の前記同城の頭部を毆打し、更に出刃庖丁を揮つて脅迫し現金十五圓を強奪したり兇暴の限りをつくして指揮に出たのを同城の愛女が協力して加害者の頭に急縛を浴せその他の乘組船員と協力取押へ巨濟署へ届けたので同署では目下取調べ中

災ひ轉じて 福となるか？

愛慾の狂刃を揮つた 大川青年と初枝との結婚話

十九歳の男が廿六歳の女に痴情の果て刃傷に及んだ事件は當時本紙で詳細に報道したが、遂にこの事件が動機となつて兩人を

夫婦にし樣と いふ話が持上がり、災ひ轉じて福となるかを見せんとしてゐる。事件は去る九日初音町二一番地劳費友三郎方前路上で長女初枝（二）に失戀の結果西洋剃刀で斬りつけた男、府内大和町二丁目四一番地良蔵長男大川義雄（二）はその場から本町署に拘束され、殺人未遂といふ罪名の下に嚴重取調べを受けてゐるが、本人は殺害の意志がなかつたと申立てゝゐるが、一度は短刀を持つて再び來た動機など計畫的な犯行は、その心情は同情の餘地あるが、殺害する意志のあつたことゝ看なされてゐるのである、かくては商業學校を卒へたばかりの

前途ある青年 を殺してしまふ、その犯した罪は憎まねばならぬが、法は溫情を以て制し、愛慾を許して下さいと、義雄の母親は太平通の造中を共に本町署へ日參、一方大川氏の友人日野氏は前途ある青年を社會的に葬るに忍びないといふので、一時反對してゐた義雄の兩親を説服して廻りて女の親をも説いてこゝに兩人を結婚さして一家路の底から救はうと動いてゐる、殺人未遂といふ嫌疑だが、本町署でもこの熱意に動かされた模樣で、問題は

兩人に有利に 展開いてゐるがサテどう見がつくか？被害者初枝と三日前結婚してゐた□巡査（巨濟島）はその妹巻枝（三）を娶ることゝなつて圓滿に片づいた

―漸く中等學校を卒へて社會に一歩を踏出した時、今まで知らぬ狂醉の波に捲き込まれて遂に恐ろしい大罪を犯した、彼れ義雄の年の心情は……生一本でそれ程にまで女の事を思ひつめてゐたかと今更ながら關係者の同情をそゝり、

それが今度の 禍ひ轉じて福となるの動機となつたものである。果して成就するか義雄青年を救ふのはこの一事より他にあるまいと關係者はそれを祈つてゐる

噫！倉本少佐 若くして兩親と妹に訣れ、新婚の愛妻まで病魔に奪はれた少佐が滿洲に出征、護國の鬼となるまでの悲壯の人情美談『富士』十二月號の本誌記事

避けそこない 自動車で重傷

十一日午後十一時四十五分府内南大門通五丁目八三番地先を横切らんとした同町八番地諸熊□□の妻フサ子（二）が折柄疾走中の一臺の自動車を避けたが、反對の方向から來た自動車に突飛ばされ左胸部他全身に全治二週間の重傷を負ひ同町田中道醫院に擔ぎ込んだ加害者は府内永樂町中央タクシー運轉手李重錫（二）で本町署に引致取調べ中

飯田開原守備隊 數百の兵匪と激戰

坂本伍長以下四名負傷

【奉天十二日發電】今曉開原を出發した飯田開原守備隊長の率ゆる三個小隊の騎馬討伐隊は今朝八時頃開原東北方二里の四家子附近で數百名の兵匪に遭遇衝突し飯田小隊苦戰に陷つたが激戰一時間半の後、兵匪を撃退し敵は死體四十一を遺棄し西方に逃走した、この激戰で我軍坂本伍長以下四名負傷し坂本伍長は腹部に貫通銃創を受け生命危篤である

武藤一等卒 戰死す

便衣隊の爲に

【平壤特電】平壤步兵第七十七聯隊二等卒武藤□□は十一日午後一時昌□に於いて歩哨中便衣隊に襲はれ左頸部に貫通銃創を受け衛戍病院に收容したが午後三時三十分遂に名譽の戰死を遂げた

同人は和歌山縣有田郡□□村出身で家には父母と二人の弟が居り仲間間の信望も極めてよい軍人であつた

孝子洞の火事

十二日午前四時十五分頃府内孝子洞九二番地商業方同居人廣原□方から出火し同四時五十分鎭火した原因は目下取調べ中であるが同家の附近には飲食店が多數あり軒下に置かれてあつた薪から發火してゐるのを見ると投げ捨てた吸殻から發火したのではないかと見られてゐる

華やかな 練供養も行ふ

日蓮上人六百五十年忌に 旭町護國寺の催し

來る廿二日は日蓮聖人六百五十年遠忌に相當するので京城旭町護國寺でもこれを記念するためいろくな催しをすることになつた。まづ最初には管理代理として熊本正立寺住職濱田義守師と宮田遊邦師を朝鮮に留錫し永登浦、仁川等で布教、十四日夜には護國寺にて記念講演、翌十五日夜は社會館にて日蓮主義に公開講演會を開き、つゞいて二十日夜には四千圓を投じて同寺境内に新築した立正記念館で日蓮學校記念大會を催し、廿二日の當日には全鮮の同宗僧侶、檀信徒が同寺に參集して盛大な報恩大會を開催、天童、稚兒の府内練供養等華やかな中にもおごそかに聖人の德をしたふことになつてゐる（寫眞右から三人目が濱田義守師）

痔痛の妙藥

痔の痛みこそ耐へられぬものであるがどんな藥でも中々きかぬ。然るに京城南大門李潤生が不渇ベルメルのついた指を肛門につけた處痔の痛みがピタリと止つた。其後ベルメルを痔の藥として盛んに吹聽してゐる。

十六臺の 自轉車泥

本町署司法係、□刑事は十一日高陽郡崇仁面龍頭里一九九番地金東根（二）を引致し嚴重取調べ中だが、逐一次の犯行を自白した。金は本年一月以來自轉車の鍵を働き十六臺を竊取賣飛ばしてゐたが、この他賃金關係の窃盗をも働いてゐた

人參湯

▲京城府外漢江面の□の妻といふ六十六歳になるお爺さん▲孫が目に入れたいほど可愛がつてゐたが、一日某デパートに出掛けたところ▲孫にやれば飛びよつて喜ぶようなカバンが陳列されてゐる▲『これを買つて行れば……』と咽喉から手が出さうでも金がない▲さりとて『買つて行れば……』と孫の笑顔が頭に浮かび……▲結局老ひ、なにしく十數圓カバンの繭を行つたり來たりして▲遂に思ひ切れなくなつてコッソリ萬引をやつちまつた……▲監すがおかしいと前から監視してゐた店員に捕つて警察に突き出されたが▲お爺さんは楽しい夢が破れたような呆然としてゐた

赤ちやんには よいミルクを お與へ下さい

ミルクの王は ワシミルク

藥店食料品店に販賣

育兒の栞 進呈券 本券切拔御送附の方に進呈す 住所 氏名 神戸三宮郵便私書函四一七號行

純毛毛糸 ビーハイブ

京城本町一 大學病院 赤十字病院 指定 中村眼鏡店 電話本局二一七番 二一四六番 振替京城二一四

差押不動産公賣公告 ……昭和六年十一月十二日 京城府

株式名義書換停止公告 ……昭和六年十一月十二日 東亞煙草株式會社

絶對安全!! 便利經濟の石油コンロ 各種石油コンロ 石油ストーブ アルコールコンロ コンロ用石油 アルコール燈器 關根商會本店 京城本町四（電本三七七二）

一寸一ぱい こしかけ早幕 新町東新地 圓八庵

建築 東京神田 帝國建築協會 出版目錄無代進呈 ……三崎町三の八四

醫學博士 二宮亮吉 産科 婦人科 二宮病院 京城黄金町一 電本一二〇

頭痛にノーシン

於第二回全鮮酒類品評會 壹等賞受領 優良 無比

ツヤミドリ 馬山 村崎酒造場吟釀 電話一〇六番

於全鮮酒類品評會 壹等賞受領 芳醇 無比

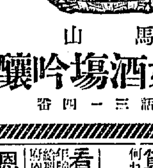

馬山 三好酒場吟釀 電話三一四番

京日案内

玉突 麻雀クラブ目拔の場所盛業中 ……電本三三五 便 益 社

賄付 ……大和町吉野町三坂通 ……姓 名 在 社

讓店 本町三丁目目拔場所 何業にも適する店舗讓る 姓 名 在 社

獵犬 ……

貸家 ……杉山製作所

看護 婦入用 ……

恩給 ……

貸家 ……

恩給 ……

電話 ……

毛糸 ……紫田毛糸店

特別案内 淋疾黴毒・ぢ・痔 京城明治町 電本三〇九〇 塩井医院

凍えた花 (171)

伊藤松雄作
[illegible] 榮明畫

勝敗（七）

辻と榮子との仲は、日毎に險惡となつていつた。

彼は、榮子から瀬川を通じて、その秘書役たる仕事の交渉があつた事など、勿論話しはしなかつた。

併も、郷里からは、再三、歸國のことをすゝめて來た。

『また歸つて來いつてんでせう？』

『うん——』

辻は、榮子の氣持を損ふことを惧れてゐた。

『歸つたらどうだと云ふの？』

『とにかく歸れば、村の信用組合の整理か、それとも市の銀行、これも整理なんだがね、そつちへでも、親父の代理に働かされる位がオチだと思ふね』

『そんな事やつてゆけるつもり』

『やつてはゆけるさ、勿論退屈々々しいがね』

『あなたが歸る氣だつたら自由にさうすると好いわ』

『——』

辻は、榮子の顔を見詰めた。

『君は歸らない積りなんだね』

『當り前ぢやアないの、妾は最初から田舍へ行くことなんて考へた事もありやアしないんだもの——だから、勿論殘るわ、東京へ』

『僕だつて、何も歸りたがつては居ない、また歸るとも決めてやしない』

『最後に仕事を見付けに出かけるつもりなの？』

『見付けにぢやないのよ、多分出掛けさへすれば決つちまふと思ふの』

『何だい？何處？』

『——』

『まさか、舞踏場ぢやアあるまいね』

『さうよ、ダンスホールよ、それも、みかげダンスホール、あそこなら妾もよく行つた、あそこなら支配人だつて、顔馴染なんだし、妾斯して見たのよ』

たい』

『妾だつて働かうと思へば働けるわ。ねえ何だつてやつて見せる』

榮子は、くるり背をむけると鏡台をのぞきこんで顔の化粧をはじめた。

辻は舌打をした。

『弱つちやつたな——何もそんなに無理々々といひたてなくたつてよかりさうなものぢやないか——』

獨りごとのやうに、両親からの手紙に對する返辭をこ得ずのだつた。

『何處へ出かけるつもりなんだい？』

『妾？——ふゝん！』

榮子は、苦笑を洩した。

『あてて御覧なさい、妾みたいな女に出來る仕事を！』

『——』

『さうしたらね、直ぐ御面會したいといつて來たのよ』

『駄目だよ、そんな事は絶對に駄目だよ、僕が承知しない』

『——』

榮子は、辻の言葉などに動かされる氣配は見せなかつた。

『承知するもしないもないわ、第一あなたに、そんな制肘を加へる資格があると思ふの？今更』

『資格があるとか無いとか、そんな問題ぢやア——』

『御議論でせう、云ひ換へれば夫としての資格よ、夫の義務を果してゐたいぢやアないの、あなたなんか、よくもヌケヌケとそんなことが云へたものね』

榮子は牡丹刷毛を投げ出すと、プイと立上つた。

『出かけるなら出かけるで相談してゆかなくちやア』

『ふゝ、妾は辻榮子よ、人妻よ。これでも貴家の嫁にいちいち相談する必要はなくつてよ』

圍碁新局 (七)

五段 加藤信
先番 渡邊英夫

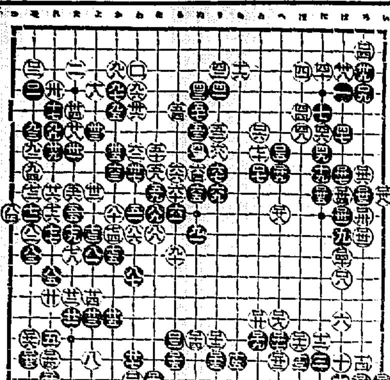

讀者らん

▲貴社御主催『テンペラクレオン作品展覽會』に幼稚園兒の出品がありますが作品入選發表には『小學一年より中等學校まで』になつてゐて幼稚園兒がありませんがどういふ理由でせうか御伺申上げます（幼稚園保護者）▲幼稚園の出品讃は特に本社から各幼稚園にお願ひして、參考用品をしていたゞいたものであつて他の審査讃とは全然別格のものであります。審査されたものは一年生より中等學校に至るものであります（係り）▲十一日附の御手紙へ貯金取扱上御注意御難儀賜ひます一體如何なる點が御不滿でせうか御心當りに苦しみます若し納付金についてならば實は從來これ等取扱上色々御注文があり御小言を頂戴してをりますけれ共納税貯金は期日の關係上御無理を御願するのも止むを得ない次第で當組合としては納税組合の成績を擧ぐべく多大の犠牲を拂ふて居る事も御酌み下さいしかして不行屆の點は平に御詫び申上げます（新町山金融組合）▲八日の京城日報に京城府内市場に就いて賣上不足とかに品質粗惡とか話してないと確信してをります當組合員は努力してお客樣の御意に添ふことのみに專念してをりますが萬一左樣な事があつた時はどうぞ直接御注意下さいませ、しかし誤認ではないかと心配んでをります（組合代表署名）▲青葉町二丁目六番地附近にガス瓦斯管のある事を發見せられ直ちに御知らせ下さいました御方に厚く御禮を申上げます右瓦斯管所は早速修理致しました御署名不明のため御禮の意を表します（京城瓦斯課）▲大和町まさ子樣弘の御話では『トウモロコシノヒゲ』も惡くはありませんけれ共『落葉木』が一番其效能に有じますこれは念誰でも煎じてもよく二三週間飲めば『タンパク』は悉く減少くなり食慾は進みます、又（ヘブ茶）も腎臓炎に對しては大効があります何れも御飲み始めにたれば其日より小便は必ず倍加する事要合ですこれは同病者二三人にも飲ませて試しましたが皆成績は良好でした御參考迄に申上げます（興南同病者）▲十日の同病者糖尿病の特効藥御存じ致ねますが製造所、代價等御知らせ下さい御願ひ致します（大田榮町一渡邊新市）▲十一日施療同情生樣糖尿病で困つてをりますから御伺ひいたします（大田糖尿病患者）▲施療同情生樣御相談致したし御差支なくば御住所氏名を本欄へ御知らせ下さい（平澤お知らせ生）▲十一日神經痛の事御訪ね下さいました御方御親切に有難うございましたどうぞ下記まで御通知下さい御待ちします（府内本町一ノ二五古文堂内堀野金三郎電本九三番）▲お願ひ生さんへ主婦の友十一月號の附録は本社から單行本として發行してゐます定價壹圓七十錢京城府壹圓試驗號となつてゐます（日韓書房）▲十一日の老樂狂樣チエッコスロバキヤ製サック及スタンドもつけてお安くいたします（大和町二ノ一〇八大内）▲十一日附老樂狂樣ヴアイオリン（鈴木製七號）安くお讓り致します（龍山）▲踊りを習ひたい方教へませう御住所御一報下さい（教へたき女）▲十一日中島樣御紹介の鮮女商議の上御入れたし（大和町三の七九元銀閣跡牟田）▲名刀（國助）及渡二尺三寸、無銘上出來愛刀家に讓渡したし（南本四二七八番）

今日の新刊

總督府圖書課調査

邦文部 ▲朝鮮（十一月號）朝鮮總督府文書課長 ▲朝鮮銀行會報（第五卷第十一號）早立丈次郎 ▲朝鮮治刑（第九卷第一〇號）山下良右衞門 ▲朝鮮銀行統計月報（八月分）正井芳樹 ▲朝鮮經濟雜誌（第百九十號）德澤顯泉 ▲朝鮮（第六十六號）尾崎剛太郎 ▲朝鮮果物月報（十一月號）藤崎榮吉 ▲朝鮮自動車協會會報（十月號）▲朝鮮遞信協會雜誌（第十八號）岡田猛熊 ▲朝鮮（十一月號）▲京城時報（第二十八號）▲朝鮮化粧品小間物商報（第三〇號）土井鉄次郎 ▲京城藥報（第六十一號）▲中村理學博士 ▲龍南文部報（十一月號）橋口末吉 ▲刑務提要追錄 山下良右衛門

鮮文部 東光（十一月號）朱耀翰 ▲實生活（十一月號）鄭世植 ▲農民世界（第四號）車相瓚 ▲新女性（十一月號）金一大 ▲朝鮮貯蓄（第二十三號）和泉徳太郎 ▲第三次安息日學課文 梁基

出版界

●京城（十月）十錢、京城南山町三二三南山本願寺 ●東京パック（十一月）パック界國一の雜誌として盛名を馳せてゐるが、本號は也に武田麟太郎、與村五十嵐、細田稔人、林芙美子、井上康文等の諸家寺も加へて斷然他の追隨を許さぬ社會批判誌としての眞價を示してゐる（二十錢）、東京丸ノ内三ノ二その社 ●自動車界（十月）三十錢、東京巣鴨町宮下一六六二その社 ●川柳きやり（十月）二十五錢、東京四谷寺町六川柳きやり吟社 ●愛燈界（十月）秋季特大號（特價五十錢）東京牛込榎土寺町七一その社 ●新婚の友（十一月）二十錢、東京目黒町下目黒九六四双人社 ●交通と自動車（十月）五十錢、京城永樂町一ノ六四全鮮自動車通信協會 ●西部經濟雜誌（九月）五十錢、京城商工會議所 ●新聞と社會（十月）高杉主宰、滿洲事變と新聞の活躍ぶり、その他（二十五錢）東京麴町元園町二ノ七その社 ●金剛城（九號）十五錢、名古屋市東區大津町二丁目澤田文糟社内その社 ●廓南（十月）三十錢、東京小石川大塚坪町四一廓南會本部 ●朝鮮警察新聞（二五五號）十五錢、京城南米倉町二〇その社 ●同志文學（十月創刊）水守亀之助一派に據るプロ文藝誌。インテリ・中間層を對象とする文學の必然性と重要性（稲木寛）中間層のイデオロギー（小山一夫）インテリゲンチヤ、中間階級、小ブルジョアとプロレタリア文學（與第一）現代文藝における貧困、社會崩壞期における文壇・文藝の第三期現象（坂口光）國際文藝通信、職場通信、その他。創作三篇（青山謙介、深山哲夫、五十公野清一）など（三十一錢）東京本郷駒込二業一三人社 ●濟明（十月）十錢、京城本町三ノ五〇開教院 ●朝鮮土木建築協會々報（一六五號）非賣、京城旭町一ノ六三朝鮮土木建築協會 ●朝鮮銀行統計月報（七月）五十錢、朝鮮銀行 ●朝鮮鐵道協會々誌（十月）五十錢、京城古市町四三朝鮮鐵道協會 ●雄辯（十一月號）太平洋會議への出席の途次、日本へ立寄つた鶴見祐輔氏の青年への第一聲『若き日本への轉回』は流行に世界人の見識だ老成日本になり勝ちな人々の頂門一針を投げて青年意氣を説いた所何を以ても世間を見てゐる人の言である滿洲事變中の名論卓説に最も重な一讀物であらう。滿洲事變論集の中でも『國家と帝國の國防』は特にてみるもの。例によつて、模範式辭演説六篇はこの誌の特有物。益者には見逃し難い公明選擧と相俟つて雄辯競演の最後』を出したのは千葉…へるものだ前早大國際問題研究所長の見て來たる滿洲事變の記事はソアンのメ…に、分明にわかり易く解説したのが何より結構である。本誌は論界のパイロットたるべく、非常な改造を斷行せんとしてゐるらしいが、本號けやうやく風格に滿つといふ一時で、何となく新興の氣の鼓動たるを感ぜしめる（五十錢）東京本郷團込坂下町大日本雄辯講談社

演藝案内

東亞俱樂部
十三日より三日間上映 大衆科學大人同伴 猛獸狩 猛獸狩 徹頭徹尾眞に迫る大百獸映畫界に放つ大日當り物奇譚 谷崎潤一郎原作 捕物奇譚 怪盜龍神組 火曜會 松屋春翠 風の如く現れ流星の如く消えて五年どんなに未然を捕へた警官の必死の捜索 パテー社特作 ルシーフオックス チヤールスハッチソン氏主演 スピードハッチ 第十篇より第十二篇まで 橋上のシーン…に身を委せた ピードの雛鐡の下にルシーフ…スピードの列車に…

京城演藝館
京城本町 十一月三十一日より 毎日午後五時開演 初日より連日滿員のため十四日まで日延べ 曾我廼家一郎 第七回目興行 十一月十一日乃至二十三日 一、喜劇 運と金 三場 一、喜劇 犧牲の舟 一場 一、喜劇 有田燒 三場 一、喜劇 風流藝者 二場 イヨイヨ十二日限り… 笹棒評判記 山本日出主演

喜樂館
日活 十一月十日封切 新派 高田の馬場 大河内傳次郎主演 動員令 足輕浪士

朝日座
本町五丁目 十一月十四日より 松竹浪花座引越興行 樂天會 第一 喜劇 勝の災難 第二 喜劇 鴨川夜話 第三 社會劇 濱の兄弟 第四 喜劇 渦

大正館
拾壹月拾二日封切 松竹キネマ蒲田スタヂオのナンセンス映畫 おこつて頂戴よ 刀の中の父 東京の合唱

朝鮮劇場
パラマウント超特作 喝采 少將南極探險

中央館
マキノ 嘆きの天使 鐵血三羽烏 彼の日記

黃金館
なりひら小僧 スピードハッチ 酋長の娘

仁川出帆豫定

…

阿波共同汽船出帆

…

鮮航同盟會 仁川支部

野口商會

第三回化學工業博覧會最高名譽賞受領
一家に一個
歯を健かに口中を爽かにする
ミツワ煉歯磨
齒と口の健康第一
ミツワ煉歯磨は、齒を清らかにし、齒齦を斂め、口中の糜爛を防ぎ、口腔の防腐、消毒、及び制酸の效力を有し、齲齒の豫防に效があります。
◇舶來品と比較御試用の上その優秀さをお味ひ下さい
徳用大形（七十瓦入）一個 金二十錢
携帯用中形チューブ入 一個 金十錢
ミツワ石鹸本舗 東京 丸見屋商店
毛布!!即賣?月賦? 日本毛布

若き日の明るさ華やかさ
クラブビシン
クラブビシンのよそほひは
秋空に見る明朗さ
若き生命のうれしさは
クラブビシンの華やかさ
薄化粧用 便利白粉
白色・肌色 正價三十錢

不況難關突破せよ！トツカピン精力で

昭和六年十一月十三日
（明治卅九年八月十日第三種郵便物認可）
京城日報
號外
發行所 京城太平通一丁目
合資會社 京城日報社
光化門局四百番
振替京城三〇〇
編輯發行人 中野繁夫
印刷人 小川三之介

昨深更一時半發火
龍山中學全燒す
軍隊も出動したが及ばず
出火の原因に疑點

今十三日午前一時半頃府内漢江通四番地龍山中學校本館二階建西隅より出火し火はまたたく間に東へと延燒して本館を燒き盡したが、奇怪にも本館を半燒する頃裏側に建並んでゐる二階建教室東隅にも火の手が揚がり、逸早く驅けつけた消防隊必死の防火も効なく遂に同教室も灰燼に歸した、かくて延燒を免れたのは西側下地にある物理化學教室二室、武道場、講堂で御眞影は野砲隊に奉遷申上げた。火災發火と共に鈴木舍監は寄宿生七十餘名を全部着劍武裝せしめて各所を固め、野砲隊からは二個中隊の兵士が防火に馳せ參んじ憲兵と共に警戒に當るなど物々しい様を呈し、驚いて飛んで來た福島校長も懸命になつて指揮してゐるが母校の火災に驚いて來る生徒卒業生や見舞客で非常な雜踏を呈してゐた

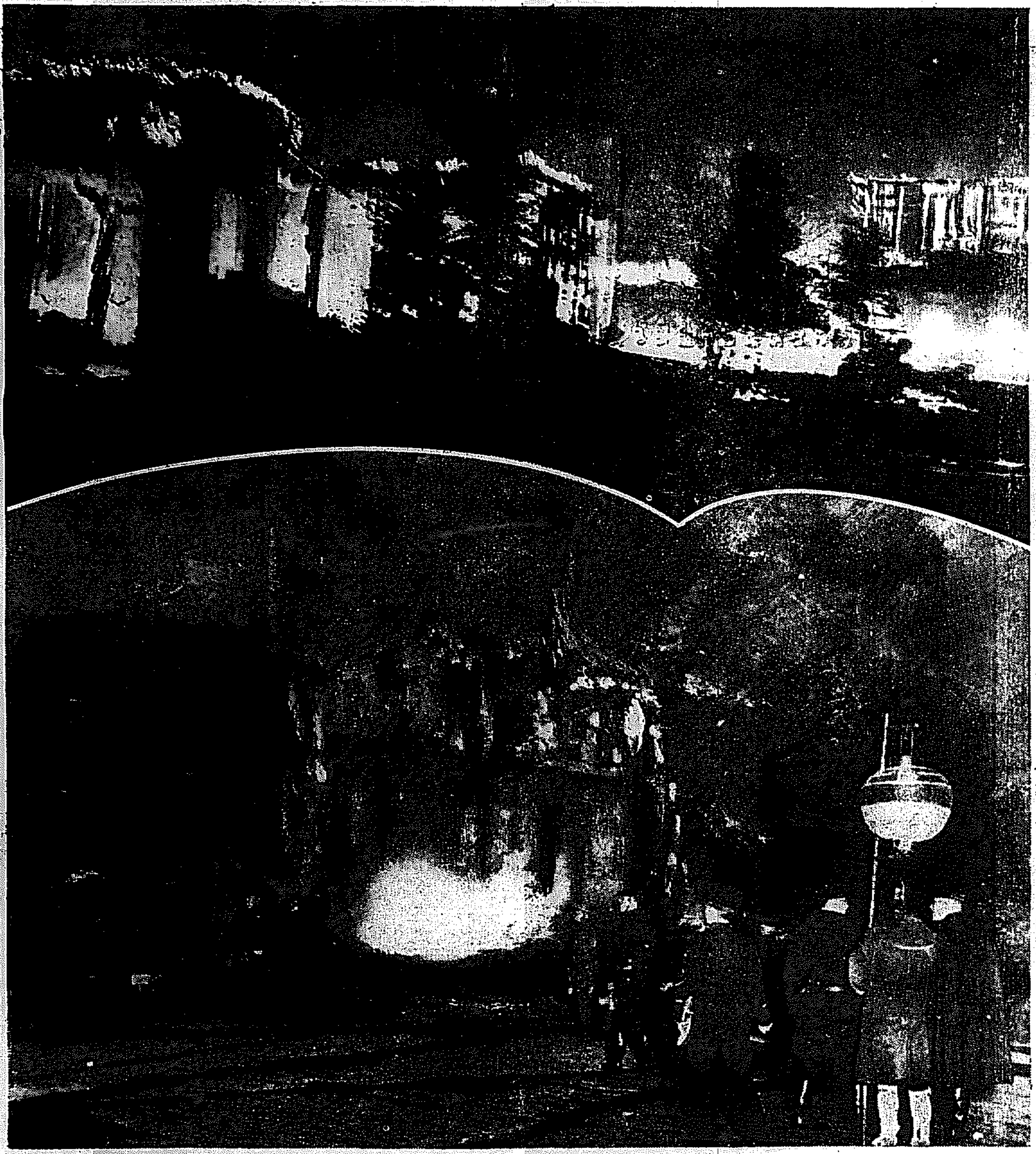

猛火の中の龍中
（上）は燒けつゝある全景（下）延燒しつゝある本館玄關

發火の場所
本館五年教室
火の氣なしの室から

火災を發見した人は何しろ混雜として學校當事者も誰か判らないといつてゐるが、午前一時半頃講堂上手にある寄宿舍に『本館が火事だ』と大聲で知らした者あり舍監鈴木教諭は驚き寄宿舍生徒全部に起床を命じると共に現場に驅けつけた所、すでに本館中央左手の階上階下共一面の火の海で手のつけ様なく、當夜宿直の臨井教諭、小使某の姿さえ判らぬ、ところへ漸く消防隊が驅つけて來た、その時はすでに本館の半分と裏側の建物教室東隅より燃えあがつてゐた、發火場所も適確なところは不明であるが、平素火の氣のない二階（五年教室）西隅ではないかと學校當事者はいつてゐた

二時間燃え續け
三百坪を燒く

今度燒失したものは本館建坪百五十坪（教員室、事務室、校長室、會議室、二階は五年生室）並に第二館建坪百百十坪四年より一年までの普通教室の三百坪で一時廿分出火し二階四十分本館の棟がたほれのち立階第二館の棟がつゞき三時卅分本館二館とも全く火氣なく地平に燒失化してしまつた、かくして四時火の手はやうやく地に伏し延燒の虞は去つた、この間出火してより實に二時間半に亘る焰々たる猛火の亂舞であつた

損害と火災保險

損害及び火災保險等に就ては目下調査中であるが、保險の方は某會社と契約してあるさうである。

裏面に續く

出火の原因 甚だ怪しい

二ケ所から出た 秋山氏語る

龍山聯隊消防組長秋山督次氏は語る

「最初の發見者の話によると火の手は本館二階の北端であつたといふがすぐ階下にも一つ火が出た、この點出火は二ケ所から出たと見なければならない、午前一時三十分ごろまであるから殘火からではなく、まだ寒くないので火らしい火を使用してなかつた、一部に電氣の漏電でないかと見られてゐるが自分としてはこん度の原因には甚だ怪しい個所がある、放火?これについては今明言は出來ない、原因は甚だデリケートです

これにやゝ遅れて同校福島校長がとるものもとり敢ず來たものである」

御眞影奉遷 藤井教諭が

出火と共に福島校長は現場にかけつけ總ての指揮に當つてゐるが」本館入口前植込みにあるコンクリート建の御眞影奉安所から御眞影を取出し藤井教諭これを捧げて武裝した學生保護のもとに龍山野砲兵第二十六聯隊に奉遷した

申し譯がない 福島校長談

小用を催して總に立ち出てたのが午前一時三十分頃であつた。見ると向ひの本館の中央部あたりから火の手が揚つてゐた、これは大變なことになつたととるものもとり敢ず驅つけたがその時は階下はそのまゝで僅に二階北端の五年生室から火が出てゐた。しかし火は[illegible]に大火を思はすに充分で然々と燃えさかつてゐた。原因はいま[illegible]であるが一部では漏電ではないかと見られてゐる。兎に角[illegible]の通りの混雜でいま何もいへない、たゞ今回の出火に對し御詫びしたい、學校は明日から殘つた建物の中で開く決心である

發見者は 末廣巡査 巡廻中發見して驅つく

初めて出火を發見したのは龍山署の末廣巡査であつた。十三日午前一時廿分、末廣巡査は三坂通り派出所で非番となり一休みせんと宿舍への道筋に向つたが[illegible]く行く手に[illegible]火の花が[illegible]に反映してゐるのを見て直ちに[illegible]に不審を抱き[illegible]つけて見ると[illegible]部中に火が今[illegible]で正に火の手が[illegible]館西端より出て見る見るうちに[illegible]井を燒いてゐることを發見、直ちに交番所に本署に通[illegible]したもの[illegible]

[illegible]して小川があるので、[illegible]で、數千の觀衆で埋まつてゐた

けふから 授業開始

燒け殘りの各室を臨時教室として

[illegible]足らずして灰燼に歸した[illegible]中は僅に寄宿舍、柔道室、[illegible]特別教室、劍道室を殘したのみであつたが福島校長をはじめ學校當局は冬休みを近くに控えた時節であり出來るだけ生徒の訓育に腐心することに決心し今十三日から本館二階なき、柔道、劍道、特別教室の大ホールを教室に宛て開校從然通り臨急授業を開始することになつた

廿五室 燃失す

灰燼に歸した建物は木造二階建二棟で、本館(百五十坪)は階下が中央玄關宿直室、事務室、職員室會議室、圖書室、地歷室それに階上は五年生四教室と圖書室で、要側の木造二階建(百五十坪)は階上階下一年二教室、二年四教室、三年四教室、四年四教室、合計十四ケ教室と西建物の中間に連絡してゐる小使室である

死傷者は無い

三百坪、二階建二棟を全燒した大火であり、木造建で火の廻りが早かつたが幸ひに燒失した建物は廣い敷地の中央部に位し、南側はグラウンド、北側は校門より入口に通ずる廣場とて一名の怪我人もなかつた

附近は大混雜 武裝學生と警官で警戒

出火は漸く寢入り鼻と思はれる時間であつたが、續々と來る消防自動車のけたゝましいサイレンに起されて三坂通りから附近町一帶の民家は皆起きて戸外に出で、それに野次馬が加つて混雜し騎兵巡査、龍山憲兵隊兵等が警戒に當つてゐたが、校内では關係者以外は一歩も入れしめず警官、武裝學生で嚴重な警戒をしてゐた、燒けた場所は敷地の中央部で、周圍廣く少しも危險を感じない上、北側に

本號外は再錄せず